

2022

AGRISTAT 22-09

Statistisches Monatsheft
Cahier statistique mensuel

10.10.22

Entwicklung des Schweizer Nutztierbestandes
Évolution de l'effectif des animaux de rente en Suisse



agristat 

Inhaltsverzeichnis ~ Table des matières

Kapitel ~ Chapitre

Tabelle ~ Tableau

Seite ~ Page

Aktuell	Entwicklung des Schweizer Nutztierbestandes	6
Actuel	Évolution de l'effectif des animaux de rente en Suisse	

Inhaltsverzeichnis - Table des matières

Kapitel - Chapitre	Tabelle - Tableau	Seite - Page	
1. Grundlagen Bases	1.1 Witterung nach Dekaden Conditions atmosphériques par décade	15	
	1.2 Witterung im Mittelland Conditions atmosphériques du plateau suisse	17	
	1.3 Lufttemperatur in Bodennähe und Bodentemperatur Température de l'air à proximité du sol et température du sol	18	
	1.4 Hagel, Anzahl Schadenmeldungen nach Kanton Grêle, nombre d'annonces de dégâts par canton	19	
	1.5 Hagelschäden: Schadenmeldungen und Schadentage Dégâts de grêle: Annonces et jours de dégâts	19	
	1.6 Elementarschäden: Schadenmeldungen und Schadentage Dégâts élémentaires: Annonces et jours de dégâts	20	
	2. Pflanzenbau Production végétale	2.1 Raufutterernte Récolte de fourrages	22
		2.2 Mittlere Erträge im Ackerbau Rendements moyens en grande culture	24
		2.3 Kartoffelanbau und -ernte, 2002 - 2022 Culture et récolte de pommes de terre, 2002 - 2022	25
		2.4 Produktion von Frischgemüse: Menge Production de légumes frais: Quantité	26
		2.5 Produktion von Frischgemüse: Preise Production de légumes frais: Prix	27
	3. Milchwirtschaft Economie laitière	3.1 Inland-Milchanlieferung Livraisons de lait indigène	29
		3.2 Verwertung der Milchlieferungen Mise en valeur des livraisons de lait	30
		3.3 Produktion von Konsummilch nach Milchsorten Production de lait de consommation par catégorie	32
		3.4 Käseproduktion Production de fromage	33
		3.5 Produktion von Konsumrahm Production de crème de consommation	34
3.6 Produktion, Aussenhandel, Lager und Verkäufe von Butter Production, commerce extérieur, stocks et ventes de beurre		34	
3.7 Fett- und Eiweissgehalt der Bassinmilch Teneur en matière grasse et protéines du lait de bassin		35	
3.8 Qualitätskontrolle der Milch Contrôle de la qualité du lait		35	
4. Viehwirtschaft Production animale	4.1 Angaben aus der Tierverkehrsdatenbank für Rindvieh Indications de la banque de données sur le trafic des animaux pour bovins	38	
	4.2 Rindviehbestand nach Alter und Geschlecht Effectif bovin selon âge et sexe	39	
	4.3 Schlachtviehmärkte der Proviande Marchés du bétail de boucherie de Proviande	40	
	4.4 Durchschnittsgewichte der Schlachtkörper inländischer Schlachttiere Poids moyens des carcasses du bétail de boucherie indigène	41	
	4.5 Provisorische Schlachtviehstatistik des inländischen Gross- und Kleinviehs Statistique provisoire du gros et petit bétail de boucherie indigène	43	
	4.6 Fleischproduktion aus kontrollierten Schlachtungen von inländischem Gross- und Kleinvieh Production de viande des abattages contrôlés de gros et de petit bétail indigène	46	
	4.7 Fleisch von Gross- und Kleinvieh Viande de gros et de petit bétail	47	
	4.8 Fleisch von Gross- und Kleinvieh, verkaufsfertig Viande de gros et de petit bétail, prête à la vente	48	
	4.9 Schlachtgeflügelproduktion, monatlich erfasste Menge Production de volaille de boucherie, quantité relevée mensuellement	51	
	4.10 Produktion, Einfuhr, Ausfuhr und Verbrauch von Geflügelfleisch Production, importations, exportations et consommation de viande de volaille	52	
	4.11 Produktion und Einfuhr von Eiern Production et importation d'œufs	53	
	4.12 Produktion von Küken, mutmasslicher Anfall von Junghennen und Pouletfleisch Production de poussins, production estimée de poulettes et de viande de poulet	54	

<i>Kapitel ~ Chapitre</i>	<i>Tabelle ~ Tableau</i>	<i>Seite ~ Page</i>
5. Aussenhandel Commerce extérieur	5.1 Einfuhr von Getreide und Getreideprodukten Importations de céréales et de produits à base de céréales	56
	5.2 Einfuhr von Gemüse Importations de légumes	57
	5.3 Einfuhr von Früchten und Nüssen Importations de fruits et de noix	59
	5.4 Einfuhr von Gemüse-, Fruchtzubereitungen und Getränken Importations de préparations à base de légumes et de fruits ainsi que de boissons	61
	5.5 Bilanz des Aussenhandels mit Milchprodukten nach Zollkapitel Balance commerciale des produits laitiers par chapitre douanier	62
	5.6 Aussenhandel mit Käse Commerce extérieur du fromage	63
	5.7 Käseeinfuhr nach Sorten Importation de fromages par variété	64
	5.8 Käseausfuhr nach Sorten Exportations de fromage par variété	65
	5.9 Einfuhr landwirtschaftlicher Produkte nach Zollkapitel Importation de produits agricoles par chapitre douanier	66
	5.10 Ausfuhr landwirtschaftlicher Produkte nach Zollkapitel Exportation de produits agricoles par chapitre douanier	67
	5.11 Einfuhr von Futtermitteln Importations d'aliments pour animaux	71
	5.12 Einfuhr von Saatgut Importation de semences	73
	5.13 Einfuhr von Dünger Importation d'engrais	74
	5.14 Einfuhrwert von Maschinen und Geräten Valeur d'Importation de machines et d'équipements	74
	5.15 Einfuhr von Produktionsmitteln Importations d'agents de production	75
	5.16 Durchschnittliche Importpreise von landwirtschaftlichen Produkten Prix moyens à l'importation de produits agricoles	76
6. Preise Prix	6.1 An den Zuchtstiermärkten erzielte Preise Prix réalisés aux marchés des taureaux d'élevage	79
	6.2 Realisierte Bruttopreise an Nutztviehauktionen Prix bruts réalisés lors de mises de bétail	80
	6.3 Auf überwachten Schlachtviehmärkten realisierte Preise Prix réalisés sur des marchés surveillés	81
	6.4 Realisierte Schlachtviehpreise für Rindvieh Prix réalisés du bétail bovin de boucherie	82
	6.5 Realisierte Schlachtviehpreise für Kälber und Natura-Beef Prix réalisé des veaux de boucherie et des Natura-Beef	83
	6.6 Preise für Tränkekälber Prix pour des veaux d'engrais	84
	6.7 Preise für Jäger und Schlachtschweine Prix des goretts et des porcs de boucherie	85
	6.8 Preise für Lämmer und Schafe Prix pour agneaux et moutons	86
	6.9 Produzentenmilchpreis Prix du lait à la production	87
	6.10 Produzentenpreisindex Landwirtschaft, Übersicht Indice des prix à la production dans l'agriculture, vue d'ensemble	88
	6.11 Produzentenpreisindex Landwirtschaft, detailliert Indice des prix à la production dans l'agriculture, détaillé	90
	6.12 Produzentenpreisindex Rohholz Indice des prix à la production des bois bruts	91
	6.13 Raufutterpreise gemäss Angaben der Berichterstatter des SBV Prix des fourrages selon les indications des correspondants de l'USP	92
	6.14 Einkaufspreise einiger landwirtschaftlicher Produktionsmittel Prix d'achat de divers agents de production agricole	93
	6.15 Einkaufspreisindex landwirtschaftlicher Produktionsmittel, Übersicht Indice des prix d'achat des agents de production agricole, vue d'ensemble	94
	6.16 Einkaufspreisindex landwirtschaftlicher Produktionsmittel, detailliert Indice des prix d'achat des agents de production agricole, détaillé	96
	6.17 Index der Preise landwirtschaftlicher Produktionsfaktoren Indice des prix de facteurs de la production agricole	97
	6.18 Preisentwicklung von Schlachtvieh und Metzgereierzeugnissen Évolution des prix du bétail de boucherie et des produits de boucheries	98
	6.19 Landesindex der Konsumentenpreise Indice des prix à la consommation	98
	6.20 Produzenten- und Importpreisindex Indice des prix à la production et à l'importation	99
	6.21 Vergleich der Indexentwicklung Comparaison de l'évolution des indices	100
	6.22 Kaufkraft landwirtschaftlicher Produkte im Verhältnis zu landwirtschaftlichen Produktionsmitteln Pouvoir d'achat des produits agricoles par rapport aux agents de production agricole	101

<i>Kapitel ~ Chapitre</i>	<i>Tabelle ~ Tableau</i>	<i>Seite ~ Page</i>
	6.23 Kaufkraft landwirtschaftlicher Produkte im Verhältnis zu den Konsumentenpreisen Pouvoir d'achat des produits agricoles par rapport aux prix à la consommation	101
	6.24 Deutsche Börsenpreise für Pflanzenbauprodukte Prix de bourse allemandes pour des produits de la production végétale	102
	6.25 Internationale Preise für Milchprodukte Prix internationaux de produits laitiers	103
	6.26 Preise von Schlachtvieh und Tränkekälbern in den Nachbarländern Prix du bétail de boucherie et des veaux à l'engrais dans les pays voisins	104
	6.27 Weltmarktpreise Prix sur le marché mondial	106
7. Diverses Divers	7.1 Landwirtschaftliche Gesamtrechnung: Bruttowertschöpfung Compte économique de l'agriculture: Valeur ajoutée brute	110
	7.2 Landwirtschaftliche Gesamtrechnung: Nettoeinkommen Compte économique de l'agriculture: revenu net	112
	7.3 Verkaufswert tierischer Erzeugnisse im Monat August Valeur de vente de produits d'origine animale au mois de août	114
	7.4 Verkaufswert tierischer Erzeugnisse nach Monaten Valeur de vente de produits d'origine animale par mois	115
	7.5 Umsätze im Detailhandel Chiffres d'affaires dans le commerce de détail	116
Impressum		117

Zeichenerklärung

Ein Strich (-) anstelle einer Zahl bedeutet, dass nichts vorkommt (absolut Null).

Eine Null (0 oder 0,0 usw.) bedeutet eine Grösse, die kleiner ist als die Hälfte der verwendeten Einheit (jedoch grösser als absolut Null).

Drei Punkte (...) anstelle einer Zahl bedeuten, dass diese nicht erhältlich oder ohne Bedeutung ist oder aus anderen Gründen weggelassen wurde. Falls eine Veränderung in Prozent $\leq -100\%$ oder $\geq 100\%$ ist, wird sie ebenfalls durch drei Punkte (...) ersetzt.

Ein Asterisk bzw. Sternchen (*) bedeutet, dass die betreffenden Zahlen provisorisch sind und später durch definitive, in der Regel genauere Werte ersetzt werden. Im Kapitel 5, Aussenhandel, sind alle Werte bis im Mai des folgenden Jahres provisorisch. In den Tabellen werden diese Werte nicht als provisorisch markiert.

Ein doppelter Asterisk bzw. zwei Sternchen (**) bedeuten, dass es sich bei den angegebenen Zahlen um eine Schätzung handelt.

Rundung: Im Allgemeinen wird ohne Rücksicht auf die Endsumme auf- bzw. abgerundet. Bei Differenzen zwischen addierten Teilsommen und Gesamtsumme werden die Einzelwerte also nicht angepasst.

Die Tilde (~) trennt deutschsprachige und entsprechende französischsprachige Textteile.

Explications des signes

Un tiret (-) au lieu d'un chiffre, signifie que rien se passe (zéro absolu).

Un zéro (0 ou 0,0 etc.) correspond à une grandeur inférieure à la moitié de l'unité utilisée (bien que supérieure au zéro absolu).

Trois points (...) au lieu d'un chiffre, signifient que les données ne sont pas disponibles ou sont sans importance, voir qu'elles peuvent être laissées de côté pour d'autres raisons. Si une variation en pourcent est $\leq -100\%$ ou $\geq 100\%$, elle est également remplacée par trois points (...).

Un astérisque respectivement une petite étoile (*) signifie que les indications respectives sont provisoires et seront remplacées plus tard par des indications définitives, en général plus précises. Dans le chapitre 5, commerce extérieur, toutes les valeurs sont provisoires jusqu'au mois de mai de l'année suivante. Dans les tableaux, ces valeurs ne sont pas marquées comme provisoires.

Un astérisque double resp. deux petites étoiles (**) signifient que les chiffres indiqués sont des estimations.

Chiffres arrondis: En général, les chiffres sont arrondis à la valeur supérieure ou inférieure, ce qui peut avoir comme conséquence que la somme des chiffres arrondis diffère du total.

Le tilde (~) sépare des textes en langue allemande des textes correspondants en langue française.

Abkürzungen

Bd	Bund
CHF	Schweizer Franken
g	Gramm
ha	Hektare (100 a bzw. 10 000 m ²)
J	Joule = 0.239 cal
kg	Kilogramm
kJ	Kilojoule (1000 J) = 0.239 kcal
l	Liter
LG	Lebendgewicht
m ³	Kubikmeter
MAV	Milchäquivalent (nach Fett- und Eiweissgehalt)
MJ	Megajoule (1000 Kilojoule)
MwSt.	Mehrwertsteuer
NWR	Nachwachsende Rohstoffe
Prod.	Produkt
QM	Qualitätsmanagement Schweizer Fleisch
Rp.	Rappen
SG	Schlachtgewicht
St.	Stück
t	Tonne (1000 kg)
TJ	Terajoule (1000 Gigajoule)
VFF	verkaufsfertiges Fleisch
VM	Vollmilch
VMA	Vollmilchäquivalent (nach Energiegehalt: 2800 kJ/kg Milch)

Abréviations

AQ	Assurance Qualité Viande Suisse
bt	botte
CHF	franc suisse
ct.	centimes
ELE	équivalent en lait entier (selon la teneur en énergie: 2800 kJ/kg de lait)
EVL	équivalent-lait (selon la teneur en graisse et protéine)
g	gramme
ha	hectare (100 a resp. 10 000 m ²)
J	joule = 0.239 cal
kg	kilogramme
kJ	kilojoule (1000 J) = 0.239 kcal
l	litre
LE	Lait entier
m ³	mètre cube
MJ	mégajoule (1000 kilojoule)
MPR	Matières premières renouvelables
pce	pièce
PM	poids mort
Prod.	Produit
PV	poids vif
t	tonne (1000 kg)
TJ	térajoule (1000 gigajoule)
TVA	taxe sur la valeur ajoutée
VPV	viande prête à la vente

Entwicklung des Schweizer Nutztierbestandes

Autor: Daniel Erdin

Quellen: Agristat, Schätzungen 2022; Bundesamt für Statistik (BFS); Bundesamt für Landwirtschaft (BLW); Identitas AG, Tierverkehrsdatenbank

Der Nutztierbestand nimmt 2022 um schätzungsweise 6000 GVE zu. Die grösste Zunahme verzeichnet der Geflügelbestand. Auch der Rindvieh- und der Schweinebestand nehmen leicht zu. Insgesamt sind die Änderungen der Tierbestände jedoch gering.

Bemerkungen zu den Statistiken

Bevor die aktuelle Entwicklung beschrieben wird, folgen an dieser Stelle einige Bemerkungen zur Datenlage.

Für das Rindvieh, die Bisons und die Equiden (Tiere der Pferdegattung: Pferde, Esel, Maultiere und Maulesel) werden in Tabelle 1 die Bestände von Ende August gemäss Tierverkehrsdatenbank (TVD) angezeigt. Auf diese Weise kann die aktuellste Entwicklung verfolgt werden. Im Unterschied zu den Strukturdaten des Bundesamtes für Statistik (BFS) werden durch die TVD alle Tiere und nicht nur jene der landwirtschaftlichen Betriebe erfasst. Bei den Equiden werden etwa 70% auf Landwirtschaftsbetrieben gehalten und in den Strukturdaten des BFS ausgewiesen. In den vorliegenden Daten der TVD sind zudem auch die Equiden des Fürstentums Liechtenstein enthalten.

Für die übrigen Tierkategorien werden für die Jahre bis und mit 2021 die definitiven landwirtschaftlichen Strukturdaten des BFS präsentiert. Für das Jahr 2022 werden die Bestände anhand unvollständiger AGIS-Daten der Direktzahlungserhebung 2022 geschätzt. Die resultierenden Schätzungen sind nicht exakt, erlauben es aber, die Entwicklung im laufenden Jahr einzuschätzen.

Um die Entwicklung der einzelnen Tiergattungen vergleichbar darzustellen, werden in Grafik 1 die Bestandesdaten mit der Basis 2012 = 100 indexiert. Dabei zeigt sich insbesondere bei den Ziegen, den Schafen, den Hirschen, den Neuweltkameliden und den Truten ein deutlicher Bruch zwischen den Bestandeszahlen bis 2014 und jenen ab 2015. Grund dafür ist die Vorverlegung des Stichtages vom Mai in den Januar ab dem Jahr 2015. Bei den Daten, welche von der TVD stammen (Tierkategorien Rindvieh, Bisons und Equiden), gibt es keinen entsprechenden Bruch. Da die Equiden später in die Tierverkehrsdatenbank aufgenommen wurden als das Rindvieh, wird ihre Entwicklung erst ab 2016 abgebildet.

Die Daten der Bio-Bestände lassen sich mit den vorhandenen AGIS-Daten nur unzureichend schätzen. Eine Beurteilung der Entwicklung wird erst mit den definitiven Bestandesdaten des BFS (Publikation ca. Mai 2023) möglich.

Wir bedanken uns beim Bundesamt für Landwirtschaft für die Übermittlung der verfügbaren provisorischen Kantonsdaten und bei der Identitas AG für die Auszüge aus der Tierverkehrsdatenbank. Die an dieser Stelle veröffentlichten Bestandesdaten der Tabelle 1 sind mit den offiziellen Strukturdaten nur bedingt vergleichbar. Bei den Daten des Jahres 2022 in der Tabelle 2 handelt es sich um Schätzungen. Genauere Zahlen zu den landwirtschaftlichen Tierbeständen des Jahres 2022 werden mit der Publikation der provisorischen Daten der landwirtschaftlichen Strukturhebung durch das Bundesamt für Statistik zu Beginn des Jahres 2023 und jener der definitiven Daten im Mai 2023 verfügbar werden.

Évolution de l'effectif des animaux de rente en Suisse

Auteur: Daniel Erdin

Sources : Agristat (estimations 2022) ; Office fédéral de la statistique (OFS) ; Office fédéral de l'agriculture (OFAG); Identitas SA, Banque de données sur le trafic des animaux

L'effectif des animaux de rente connaît une hausse estimée de 6000 UGB en 2022. Les volailles enregistrent la plus forte augmentation. Les cheptels de bovins et ceux de porcs sont également en légère croissance. Dans l'ensemble, les changements sont toutefois minimes.

Remarques sur les statistiques

Avant de nous pencher sur l'évolution actuelle, voici quelques remarques sur les données disponibles.

Le tableau 1 affiche les effectifs du bétail bovin, des bisons et des équidés (animaux de l'espèce équine : chevaux, ânes, mulets et bardots) répertoriés dans la Banque de données sur le trafic des animaux (BDTA) à la fin août. Cette banque de données permet de suivre les développements les plus récents. À la différence des données sur les structures fournies par l'Office fédéral de la statistique (OFS), la BDTA recense tous les animaux et pas seulement ceux des exploitations agricoles. En ce qui concerne les équidés, environ 70% sont détenus dans des exploitations agricoles et figurent dans les données structurelles de l'OFS. En outre, dans les données présentées ici sont aussi compris les équidés de la Principauté du Liechtenstein.

Pour les autres catégories d'animaux, les estimations reposent, jusqu'à fin 2021, sur les données définitives relatives aux structures agricoles publiées par l'OFS. L'évaluation 2022 est effectuée en s'appuyant sur des données SIPA encore incomplètes pour le relevé des paiements directs 2022. Les estimations qui en résultent ne sont pas exactes, mais permettent de jauger l'évolution de l'année en cours.

Pour pouvoir représenter l'évolution de chaque espèce de façon comparable, les données relatives aux effectifs indexées s'appuient sur la base 2012 = 100 dans le graphique 1. En particulier pour les chèvres, les moutons, les cerfs, les camélidés du Nouveau Monde et les dindes, on constate une nette différence entre les chiffres des effectifs jusqu'en 2014 et ceux à partir de 2015. Ce phénomène est dû à l'avancement du jour de référence de mai à janvier dès 2015. Les données provenant de la BDTA sont dénuées d'une telle différence (catégories d'animaux bovins, bisons et équidés). Les équidés ayant été intégrés dans la BDTA plus tard que les bovins, leur évolution n'est présentée qu'à partir de 2016.

Les données des effectifs bio ne peuvent pas être estimées de manière satisfaisante avec les données AGIS existantes. Une appréciation de l'évolution ne sera possible qu'une fois les données définitives de l'OFS publiées (env. mai 2023).

Nous remercions l'Office fédéral de l'agriculture pour les données provisoires disponibles des cantons et Identitas SA pour les extraits de la BDTA. Les données sur les effectifs indiquées dans le tableau 1 ne sont qu'en partie comparables aux données officielles sur les structures. Les données de l'année 2022 dans le tableau 2 sont des estimations. Des chiffres plus précis sur les effectifs d'animaux de l'année 2022 seront disponibles lors de la publication des données provisoires du Relevé des structures agricoles par l'OFS début 2023 et de celle des données définitives en mai 2023.

Grafik 1: Indexierte Entwicklung der Nutztierbestände
Graphique 1 : Évolution indexée des effectifs d'animaux de rente

Bestand 2012 = 100, Equiden: 2016 = 100; am rechten Rand wird die Änderung 2022 in Prozent angezeigt.
 Effectif 2012 = 100, équidés: 2016 = 100 ; au bord droit, la variation 2022 est indiquée en pourcent.

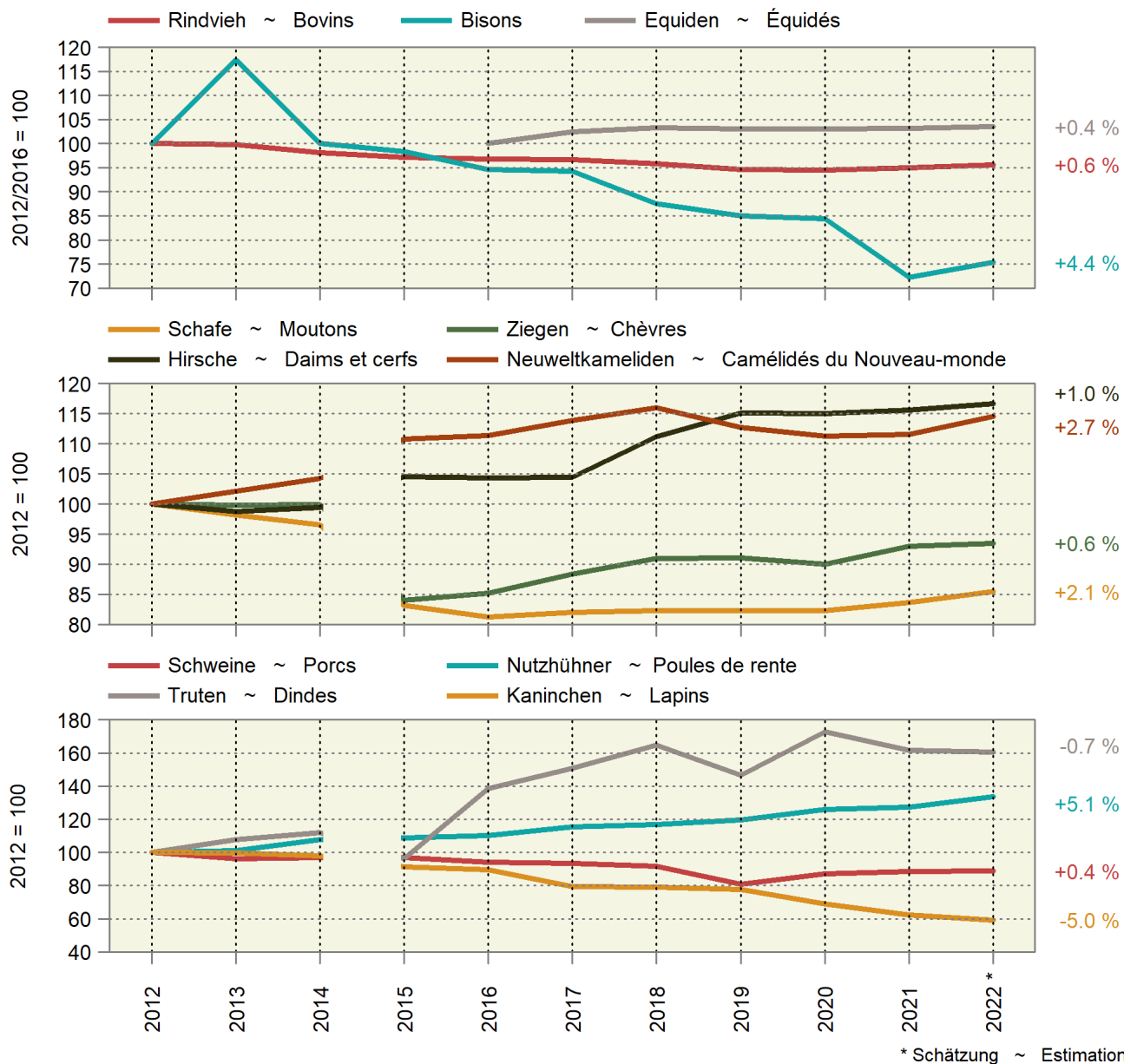

Rindvieh

Die Bestandesdaten des Rindviehs (wie auch jene der Equiden und der Bisons) befinden sich in Tabelle 1. Der Gesamtbestand nahm bis 2020 kontinuierlich leicht ab. 2022 nimmt der Bestand wie schon im Vorjahr leicht zu, diesmal rein zahlenmässig um 8958 Tiere bzw. 0,6 Prozent. Der Bestand der Milchkühe und der Kühe insgesamt geht jedoch weiter zurück. Die Zunahme erfolgt vor allem bei den jüngeren, weiblichen Tieren. Dafür gibt es zwei Erklärungen: Erstens gehen immer mehr Rinder in die Weide- oder Grossviehmast. Entsprechend werden weniger Kälber geschlachtet und die Tiere verbleiben länger im Bestand. Zweitens nimmt der Anteil der Geburten von weiblichen Tieren aufgrund des Spermasexings weiter zu. Somit stehen aktuell 15% mehr weibliche als männliche Kälber zur Verfügung. Ein Ende des Trends zu mehr weiblichen Kälbern zeichnet sich nicht ab (siehe Grafik 2).

Bétail bovin

Les données relatives à l'effectif bovin (ainsi qu'aux équidés et aux bisons) figurent dans le tableau 1. L'effectif total a connu une légère baisse constante jusqu'en 2020. En 2022, tout comme en 2021, l'effectif augmente légèrement. On compte 8958 animaux de plus cette année, soit une hausse 0,6%. Cependant, l'effectif de vaches, notamment de vaches laitières, continue de diminuer dans l'ensemble. La hausse est surtout imputable à la catégorie des jeunes animaux femelles. Ce phénomène s'explique de deux façons. Premièrement, de plus en plus de bovins sont destinés à l'engraissement au pâturage ou à l'engraissement de gros bétail. En conséquence, moins de veaux sont abattus et les animaux restent plus longtemps dans le cheptel. Deuxièmement, la proportion de naissances de femelles continue d'augmenter en raison du sexage du sperme. En ce moment, la part des veaux femelles dépasse donc de 15% celle des veaux mâles. La tendance à l'augmentation du nombre de veaux femelles ne montre pas de signes de faiblesse (voir graphique 2).

Grafik 2: Anteil der Kuhkälber-Geburten
Graphique 2 : Part des vêlages de veaux femelles

In Prozent nach Meldemonat ~ En pourcent selon le mois de la déclaration

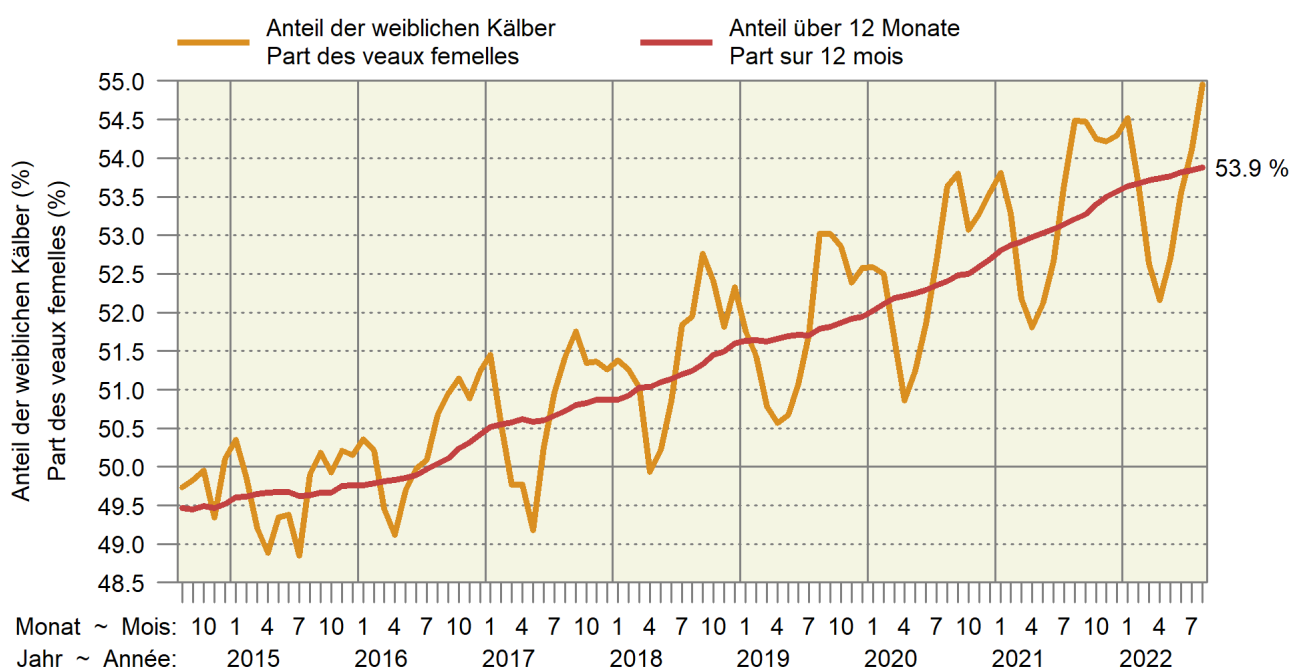

Trotz ansteigenden Milchpreisen geht der Milchkuhbestand weiter zurück. Die Trockenheit führt in vielen Regionen zu Problemen im Futterbau. Insgesamt steht im laufenden Jahr seit dem Sommer weniger Raufutter als in einem normalen Jahr und zudem solches von mässiger Qualität zur Verfügung. Der Kraftfuttereinsatz dürfte aufgrund der aktuell hohen Futtermittelpreise eher reduziert werden. Die Schlachtungen von Rindern und Kühen haben im August dieses Jahres zugenommen und der Bestand könnte ähnlich wie 2018 aufgrund der Futtersituation in den kommenden Monaten verstärkt reduziert werden. Dies sollte die Schlachtviehpreise jedoch kaum negativ beeinflussen, da der Inlandanteil beim Grossvieh zurzeit nur bei etwa 75% liegt.

Malgré la hausse des prix du lait, le nombre de vaches laitières continue de diminuer. La sécheresse entraîne des problèmes dans les cultures fourragères de nombreuses régions. Dans l'ensemble, la quantité de fourrage grossier produite depuis cet été est inférieure à celle d'une année normale et, de surcroît, de qualité médiocre. L'utilisation d'aliments concentrés est plutôt revue à la baisse en raison du prix actuel élevé des aliments pour animaux. Les abattages de bovins et de vaches ont augmenté en août de cette année. En outre, comme en 2018, le cheptel pourrait être réduit plus que d'habitude dans les mois à venir en raison de la situation fourragère. Cette situation ne devrait toutefois guère avoir d'influence négative sur les prix du bétail de boucherie, car la part indigène du gros bétail ne se situe qu'à 75% environ à l'heure actuelle.

Bisons

Bisons werden schon seit vielen Jahren in der Schweiz gehalten, haben aber nie eine grössere Verbreitung erreicht. 2022 hat sich ihr Bestand auf tiefem Niveau stabilisiert, nachdem er zuvor seit 2013 jedes Jahr abgenommen hatte.

Equiden (Pferdegattung)

Der Bestand der Equiden war in den letzten Jahren insgesamt annähernd stabil. In Tabelle 1 wird der gesamte Equidenbestand gemäss TVD aufgeführt. Davon befinden sich ungefähr 70% auf Landwirtschaftsbetrieben. Trotz annähernd unverändertem Bestand sind die Pferdeschlachtungen in den letzten Jahren stark zurückgegangen. Offensichtlich werden die Pferde heute vor allem für Freizeitaktivitäten und den Pferdesport gehalten.

Schafe

Wie schon im Vorjahr, nimmt der Schafbestand 2022 auf den Landwirtschaftsbetrieben leicht zu. Diese Entwicklung verläuft nicht parallel zur Fleischproduktion, welche weiterhin rückläufig ist (siehe Grafik 3). Der in Tabelle 2 erfasste Schafbestand erfasst jedoch nur die Schafe der Landwirtschaftsbetriebe, während die Schlachtviehstatistik die ganze Produktion von Schlachtschafen und -lämmern enthält. Möglicherweise geht die Hobby-Schafhaltung trotz den guten Preisen auf dem Markt zurück. Vielleicht gibt es da auch einen Zusammenhang mit der stetig zunehmenden Wolfspopulation, welche die Attraktivität der Schafhaltung für Hobbyhalter vielleicht noch stärker vermindert als für Landwirtschaftsbetriebe.

Bisons

La Suisse élève des bisons depuis de nombreuses années, mais la part que ceux-ci occupent sur le marché a toujours été limitée. En 2022, leur effectif s'est stabilisé à un niveau bas, alors qu'il avait diminué chaque année depuis 2013.

Équidés (espèce équine)

Dans l'ensemble, la population d'équidés est restée à peu près stable ces dernières années. Le tableau 1 présente le nombre total d'équidés selon la BDTA. Environ 70% d'entre eux se trouvent sur des exploitations agricoles. Malgré un effectif à peu près inchangé, les abattages de chevaux ont fortement diminué ces dernières années. Manifestement, les chevaux sont aujourd'hui surtout détenus à des fins de loisirs et de sports équestres.

Moutons

Comme l'année précédente, le nombre de moutons dans les exploitations agricoles augmente légèrement en 2022. Cette évolution est contraire à celle de la production de viande, qui continue de reculer (voir graphique 3). Toutefois, l'effectif de moutons recensé dans le tableau 2 ne dénombre que les moutons des exploitations agricoles, alors que la statistique du bétail de boucherie comprend toute la production de moutons et d'agneaux de boucherie. Il est possible que l'élevage de moutons à titre de loisir recule malgré les bons prix du marché. Il existe potentiellement un lien avec l'augmentation constante des populations de loups, qui pourrait rendre l'élevage de moutons encore moins attractif pour les éleveurs amateurs que pour les exploitations agricoles.

Grafik 3: Schaffleischproduktion und Produzentenpreis für Schlachtlämmer Graphique 3: Production de viande de mouton et prix à la production des agneaux

Fleischproduktion über 12 Monate summiert und Preis als gleitendes 12-Monats-Mittel
Production de viande cumulée sur 12 mois et prix comme moyenne glissante sur 12 mois

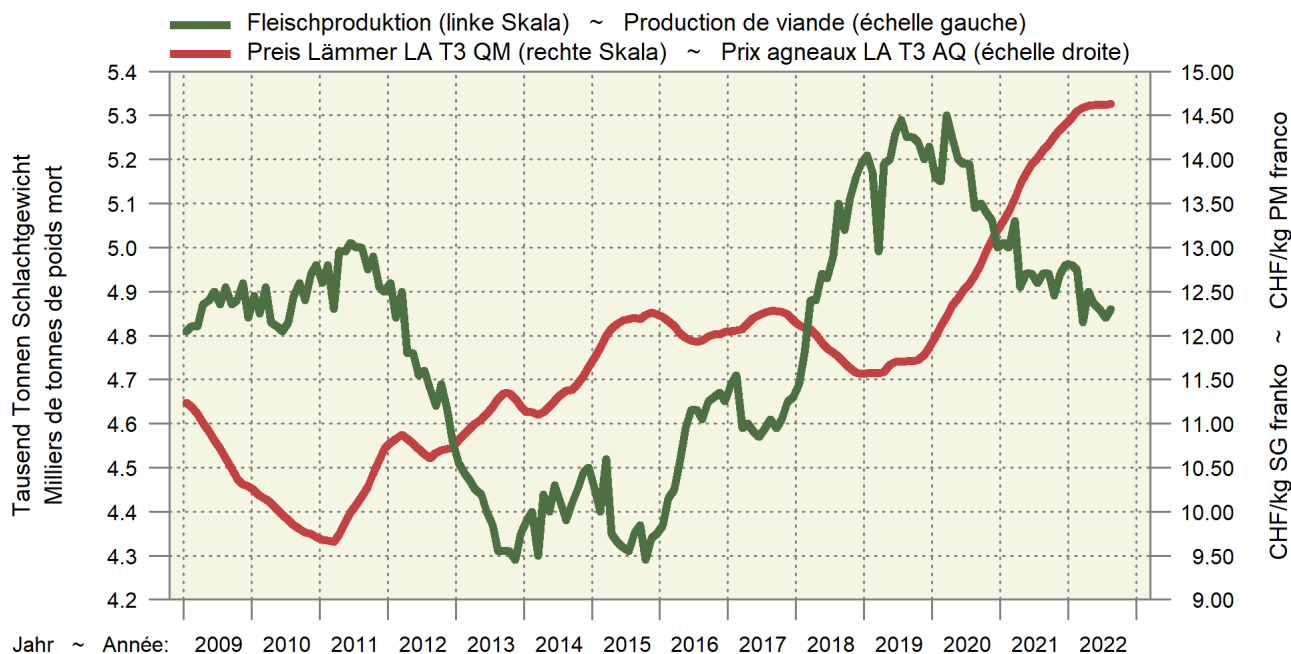

Ziegen

Wie schon im Vorjahr dürfte der Ziegenbestand nochmals leicht zunehmen, allerdings in einem geringeren Ausmass als 2021.

Hirsche

Bei den Hirschen gibt es wenig Veränderung. Allenfalls nimmt der Bestand der Rothirsche weiter zu. Der Bestand der Damhirsche ist stabil oder leicht abnehmend.

Neuweltkameliden

Der Bestand dürfte eher leicht ansteigen, insbesondere jener der Alpakas. Dieser konnte schon im letzten Jahr eine kleine Zunahme verzeichnen.

Schweine

Der Schweinebestand hat 2022 weiter zugenommen, was mit der Entwicklung der Produktion übereinstimmt. Im Corona-Jahr 2020 bestand aufgrund des schwachen Einkaufstourismus eine gute Nachfrage nach Schweinefleisch in der Schweiz. Entsprechend wurden die Bestände leicht ausgebaut. Ab 2021 hat der Einkaufstourismus mit der fortlaufenden Normalisierung der Corona-Lage wieder zugenommen. Ein höherer Bestand trifft nun auf eine reduzierte Nachfrage. Diese Entwicklung hat zu sehr tiefen Produzentenpreisen geführt (siehe Grafik 4). Die Preiselastizität der Nachfrage ist dabei sehr gering. Grundsätzlich würde eine Reduktion der Produktion um 2-3% für eine Erholung der Preise genügen. Erfahrungsgemäss passt sich das Angebot an Schlachtschweinen jedoch nur mit starker Verzögerung an die Preisentwicklung an. Durch die tiefen Preise reduziert sich der Produktionswert der Schweinebranche um ca. 150 Millionen Schweizer Franken pro Jahr bei gleichzeitig höheren Kosten aufgrund des grösseren Bestandes. Bei aktuell ca. 5500 Schweinehaltern entspricht dies einem Verlust von geschätzten 27 000 Schweizer Franken pro Schweinehaltungsbetrieb ohne Berücksichtigung der Mehrkosten.

Chèvres

Tout comme cela a été le cas l'année précédente, l'effectif de chèvres devrait encore croître en 2022, bien que moins rapidement.

Cervidés

Peu de changements sont observés du côté des cerfs. Tout au plus, la population de cerfs élaphe continue-t-elle d'augmenter. La population de daims est stable, voire en légère diminution.

Camélidés du Nouveau Monde

L'effectif devrait connaître une légère augmentation, en particulier celui des alpagas, qui a déjà enregistré une petite croissance l'année dernière.

Porcs

En 2022, le cheptel de porcs a continué d'augmenter, ce qui correspond à l'évolution de la production. Au cours de l'année 2020, marquée par le coronavirus, la demande en viande de porc en Suisse a été bonne en raison de la faiblesse du tourisme d'achat. En conséquence, les stocks ont été légèrement augmentés. À partir de 2021, le tourisme d'achat a de nouveau grimpé avec la normalisation croissante de la situation liée au coronavirus. Des stocks plus importants se heurtent donc désormais à une demande réduite. Cette situation a entraîné des prix à la production très bas (voir graphique 4). L'élasticité-prix de la demande est très faible. En principe, une réduction de la production de 2 à 3% devrait suffire à faire remonter les prix. L'expérience montre toutefois que l'offre en porcs de boucherie ne s'adapte qu'avec un grand retard à l'évolution des prix. Les prix bas réduisent la valeur de production de la filière porcine d'environ 150 millions de francs suisses par an, tout en augmentant les coûts en raison d'un effectif important. Pour les quelque 5500 éleveurs de porcs actuels, ces chiffres correspondent à une perte estimée à 27 000 CHF par exploitation, sans tenir compte des coûts supplémentaires.

Grafik 4: Der Schweinezyklus

Graphique 4 : Le cycle du porc

Fleischproduktion über 12 Monate summiert und Preis als gleitendes 12-Monats-Mittel
 Production de viande cumulée sur 12 mois et prix comme moyenne glissante sur 12 mois

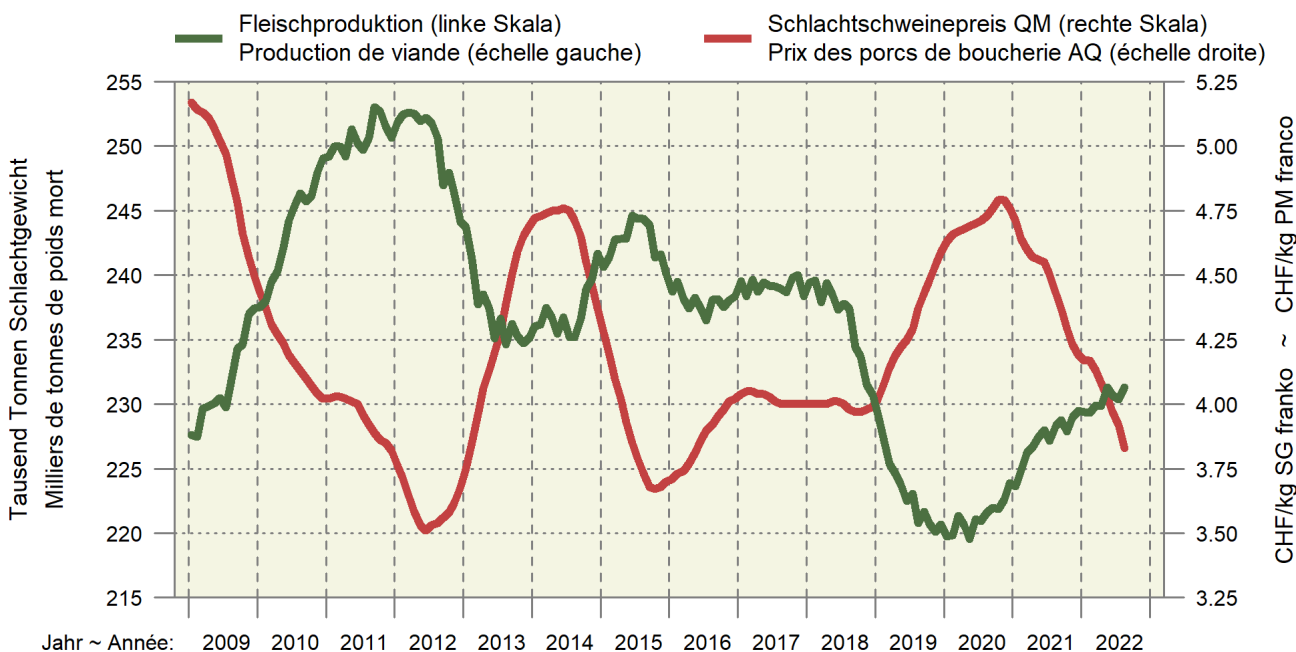

Nutzhühner

Bei den Nutzhühnern sind die Bestände auf den Betrieben aufgrund der eher kurzen Lebensdauer der einzelnen Tiere sehr variabel. Deshalb sind die Stichtagsdaten für diese Tiergattung weniger aussagekräftig als bei anderen Tiergattungen. Wie erwartet, nehmen die Bestände der Nutzhühner weiter zu (+5%). Dies stimmt mit der Entwicklung der Produktion überein, welche sowohl bei den Eiern wie auch bei den Mastpoulets weiter auf Wachstumskurs liegt.

Truten

Der Trutenbestand unterliegt grossen jährlichen Schwankungen. Der Peak der Produktion liegt in der Weihnachtszeit, weshalb – wie bei den Hühnern – der Stichtag im Januar wohl nicht optimal ist. Gegenüber dem Vorjahr gibt es wenig Veränderung.

Kaninchen

Vor mehr als zehn Jahren führten Meldungen über unsachgemässe Haltungsmethoden im Ausland zur Ausdehnung der professionellen Kaninchenhaltung in der Schweiz. Seither hat sich jedoch auch die Haltung im Ausland verbessert. Wohl nicht zuletzt aufgrund der fehlenden Medienpräsenz hat das Interesse an Schweizer Kaninchenfleisch nachgelassen und der Bestand hat in den letzten Jahren kontinuierlich abgenommen. Dieser Trend scheint weiter anzuhalten mit einem aktuellen Bestandesrückgang von 5%.

Fazit

Der Nutztierbestand nimmt 2022 wie im Vorjahr zu, dieses Mal um schätzungsweise 6000 Grossvieheinheiten bzw. 5 Promille (siehe Grafik 5). Langfristig ist aktuell nur beim Geflügelbestand mit einem stetigen Wachstum und einer entsprechenden Auswirkung auf die Anzahl GVE zu rechnen. Der Schweinebestand wird aufgrund der beschränkten Absatzmöglichkeiten für Schweinefleisch wieder abnehmen müssen. Die restlichen Tierarten sind grösstenteils an die Raufutterfläche gebunden. Letztere ist begrenzt und es ist nicht zu erwarten, dass ihre Bewirtschaftung intensiviert wird. 2014 wurde der GVE-Faktor der Mutterkühe von 0,8 auf 1,0 angehoben und somit an jenen der Milchkühe angeglichen. Aktuell entspricht dies ca. 27 000 GVE, welche durch den höheren Faktor zusätzlich berechnet werden. Der Rindviehbestand hat einen Anteil von 72% an den GVE.

Betrachtet man die Tierzahlen, dann ergibt sich ein völlig anderes Bild. In Grafik 6, welche die Entwicklung der absoluten Tierzahlen wiedergibt, ist vor allem die Zunahme des Geflügelbestandes ersichtlich. Alle anderen Veränderungen sind bei dieser Betrachtungsweise sekundär. Das Geflügel bestreitet knapp 80% des Gesamtbestandes. Beide Darstellungen haben ihre Berechtigung und sollten angemessen verwendet werden.

Poules de rente

Chez les poules de rente, les effectifs dans les exploitations varient beaucoup en raison d'une durée de vie plutôt courte. Par conséquent, les données disponibles à la date de référence sont moins significatives que pour d'autres espèces d'animaux. Comme prévu, les effectifs des poules de rente poursuivent leur croissance (+5%). Cette courbe est parallèle à l'évolution de la production, qui continue elle aussi d'augmenter, tant du côté des œufs que des poulets de chair.

Dindes

L'effectif des dindes est soumis à d'importantes fluctuations annuelles. La production connaît un pic pendant la période de Noël, si bien que, tout comme pour les poulets, la date de référence fixée en janvier n'est sans doute pas optimale. Peu de changements sont observés par rapport à l'année précédente.

Lapins

Il y a plus de dix ans, des nouvelles concernant des modes d'élevage inappropriés à l'étranger avaient mené à une expansion de l'élevage professionnel de lapins en Suisse. Mais depuis, l'élevage à l'étranger s'est lui aussi amélioré. Probablement en raison du manque de publicité fait pour ce type de viande, l'intérêt pour le lapin suisse n'est plus aussi grand et l'effectif n'a cessé de diminuer ces dernières années. Cette tendance semble se poursuivre avec la baisse actuelle de 5% de l'effectif.

Résumé

Tout comme l'année précédente, les effectifs des animaux de rente augmentent en 2022 : cette fois-ci d'environ 6000 UGB, ce qui correspond à une croissance de 5 pour mille (voir graphique 5). Selon les prévisions actuelles, seul l'effectif avicole semble se diriger vers une croissance régulière à long terme, avec un effet correspondant sur le nombre d'UGB. L'effectif de porcs devra à nouveau diminuer en raison du volume limité de viande de porc que peut absorber le marché. Les effectifs des autres espèces animales sont en grande partie corrélés à la surface de fourrage grossier. Cette dernière est limitée et il ne faut pas s'attendre à ce que son exploitation sera intensifiée. En 2014, le facteur UGB des vaches mères est passé de 0,8 à 1, s'alignant ainsi sur celui des vaches laitières. À l'heure actuelle, en raison du facteur plus élevé, ceci correspond à environ 27 000 UGB supplémentaires. Le cheptel bovin représente 72% des UGB.

Si l'on observe le nombre d'animaux, le tableau est tout autre. Le graphique 6, qui présente l'évolution du nombre absolu d'animaux, met surtout en évidence l'augmentation du nombre de volailles. Tous les autres changements sont secondaires dans cette approche. La volaille représente près de 80% de l'effectif total des animaux de rente. Les deux représentations ont leur raison d'être et devraient être utilisées de manière ciblée.

Grafik 5: Entwicklung der Grossvieheinheiten nach Tierkategorie, 2002-2022
Graphique 5 : Évolution des unités de gros bétail par catégorie d'animaux, 2002-2022

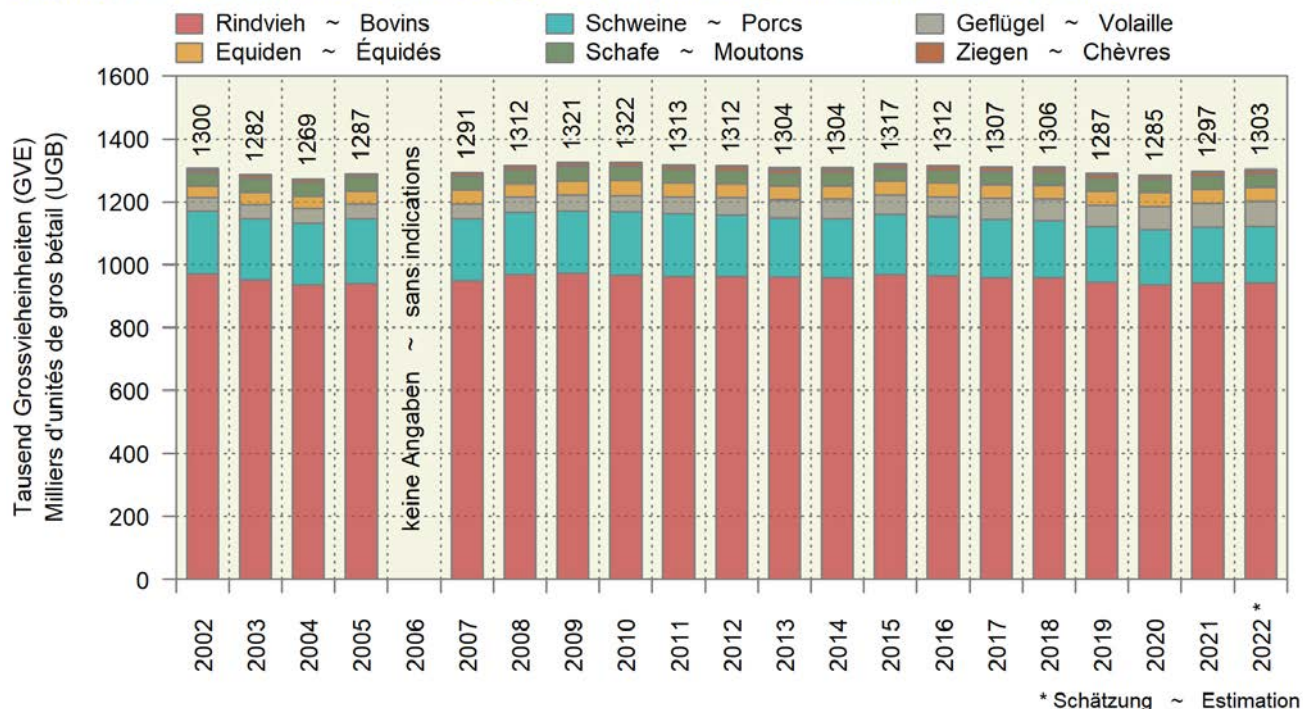

Grafik 6: Entwicklung der Tierzahlen nach Gattung, 2002-2022
Graphique 6 : Évolution du nombre d'animaux par espèce, 2002-2022

In Klammer: geschätzte prozentuale Veränderung 2022 im Vergleich zum Vorjahr
 Entre parenthèses : estimation de la variation en pourcent en 2022 par rapport à l'année précédente



Tabelle 1: Rinder-, Bison- und Equidenbestand Ende August
Tableau 1: Effectif des bovins, des bisons et des équidés à la fin du mois d'août

Equidenbestand inkl. Equiden des Fürstentums Liechtenstein
 Effectif des équidés avec les équidés de la Principauté de Liechtenstein

Kategorie	Tierzahlen ~ Têtes				Veränderung 2022/2021		Catégorie
	2019	2020	2021	2022	Variation 2022/2021		
					absolut	%	
Rindvieh total	1 473 371	1 470 051	1 478 848	1 487 806	8 958	0.6	Bovins, total
Weibliche Tiere	1 244 582	1 242 960	1 250 035	1 256 790	6 755	0.5	Femelles
Kühe	662 563	662 549	663 294	659 885	-3 409	-0.5	Vaches
Milchkühe	533 587	529 828	528 191	522 477	-5 714	-1.1	Vaches laitières
Andere Kühe ¹	128 976	132 721	135 103	137 408	2 305	1.7	Autres vaches ¹
Rinder >2 Jahre	100 835	97 093	92 423	90 655	-1 768	-1.9	Génisses > 2 ans
Rinder 1-2 Jahre	204 167	202 488	205 029	213 831	8 802	4.3	Génisses 1-2 ans
Jungrinder 8 bis 12 Monate	104 838	106 601	109 666	112 529	2 863	2.6	Jeunes génisses 8 à 12 mois
Kuhkälber bis 8 Monate	172 179	174 229	179 623	179 890	267	0.1	Veaux femelles jusqu'à 8 mois
Männliche Tiere	228 789	227 091	228 813	231 016	2 203	1.0	Mâles
Stiere >2 Jahre	8 731	8 513	8 445	8 795	350	4.1	Taureaux > 2 ans
Stiere 1-2 Jahre	26 592	25 511	26 435	29 839	3 404	12.9	Taureaux 1-2 ans
Jungstiere 8 bis 12 Monate	53 903	54 946	56 809	56 773	-36	-0.1	Jeunes taureaux 8 à 12 mois
Stierkälber bis 8 Monate	139 563	138 121	137 124	135 609	-1 515	-1.1	Veaux mâles jusqu'à 8 mois
Bisons	453	456	390	407	17	4.4	Bisons
Equiden	113 871	113 883	113 985	114 413	428	0.4	Équidés
Pferde	102 547	102 343	102 335	102 644	309	0.3	Chevaux
Esel	10 780	10 983	11 080	11 197	117	1.1	Ânes
Maultiere	491	507	518	526	8	1.5	Bardots
Maulesel	53	50	52	46	-6	-11.5	Mulets

¹ Hauptsächlich Mutterkühe

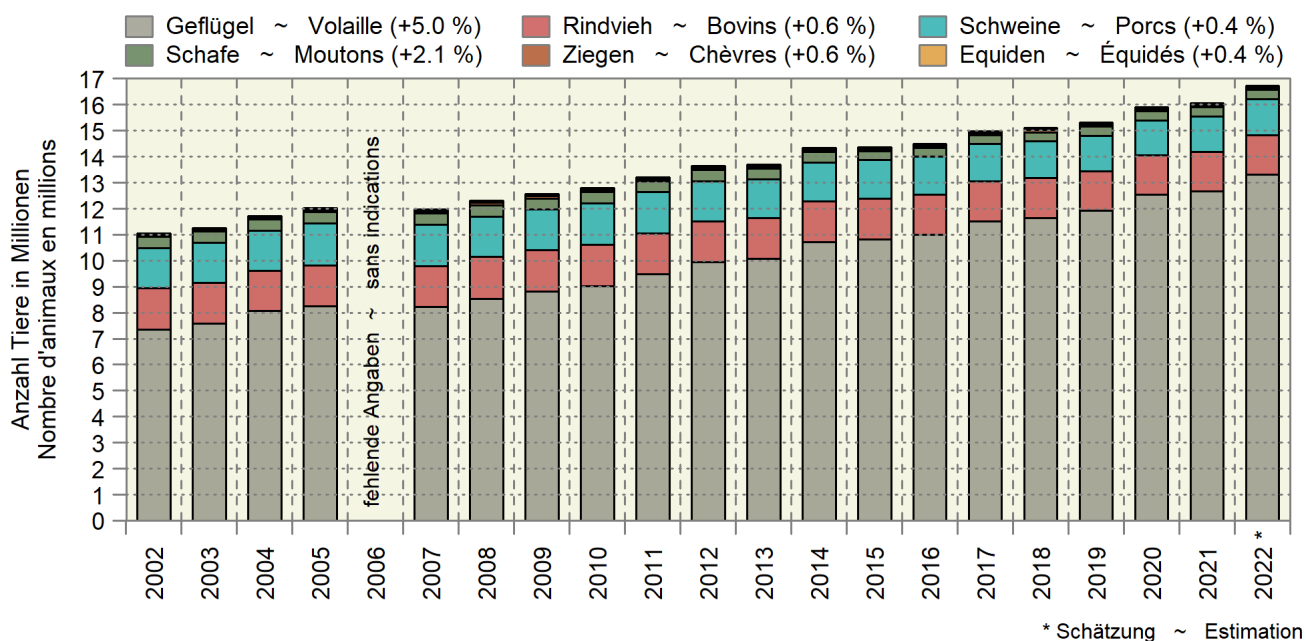
¹ Pour la plupart des vaches mères

Tabelle 2: Nutztierbestand nach Alter und Nutzungsart
Tableau 2: Effectifs du bétail de rente selon l'âge et le genre d'utilisation

Kategorie	2019	2020	2021	2022 ¹	Veränderung 2022/2021		Catégorie
					Variation 2022/2021		
					absolut	%	
Schafe	343 581	343 528	349 112	356 515	7 403	2.1	Moutons
Weidelämmer < 6 Monate	14 669	15 551	15 843	15 037	-806	-5.1	Agneaux de pâturage < 6 mois
Jungschafe < 1 Jahr	98 393	98 842	104 332	108 229	3 897	3.7	Jeunes moutons < 1 an
Andere weibliche Schafe > 1 Jahr	206 683	206 257	205 637	208 883	3 246	1.6	Autres brebis > 1 an
Widder > 1 Jahr	9 297	9 062	9 068	9 692	624	6.9	Béliers > 1 an
Milchschafe	14 539	13 816	14 232	14 674	442	3.1	Brebis laitières
Ziegen	77 146	76 217	78 748	79 230	482	0.6	Chèvres
Jungziegen < 1 Jahr	12 319	12 701	14 445	14 274	-171	-1.2	Chevreux < 1 an
Andere weibliche Ziegen > 1 Jahr	24 747	24 227	25 521	26 578	1 057	4.1	Autres chèvres > 1 an
Ziegenböcke > 1 Jahr	3 487	3 431	3 420	3 524	104	3.0	Boucs > 1 an
Milchziegen	36 593	36 137	35 362	34 854	-508	-1.4	Chèvres laitières
Zwergziegen	3 323	3 066	3 297	3 300	3	0.1	Chèvres naines
Hirsche	13 237	13 221	13 285	13 415	130	1.0	Cerfs et daims
Damhirsche	10 866	10 842	10 869	10 825	-44	-0.4	Daims
Rothirsche	2 371	2 379	2 416	2 590	174	7.2	Cerfs
Neuweltkameliden	6 550	6 463	6 480	6 656	176	2.7	Camélidés du Nouveau-monde
Lamas	2 882	2 899	2 847	2 866	19	0.7	Lamas
Alpakas	3 668	3 564	3 633	3 790	157	4.3	Alpagas
Schweine	1 359 684	1 348 306	1 366 359	1 371 437	5 078	0.4	Porcs
Ferkel	535 173	530 823	534 445	536 506	2 061	0.4	Porcelets
Saugferkel	242 002	245 942	243 377	238 643	-4 734	-1.9	Porcelets allaités
abgesetzte Ferkel	293 171	284 881	291 068	297 863	6 795	2.3	Porcelets sevrés
Remonten und Mastschweine	712 825	707 807	721 986	725 617	3 631	0.5	Porcs de renouvellement et à l'engrais
Zuchteber	2 448	2 378	2 373	2 331	-42	-1.8	Verrats d'élevage
Zuchtsauen	109 238	107 298	107 555	106 983	-572	-0.5	Truies
säugende	26 471	26 326	25 994	25 579	-415	-1.6	allaitantes
nicht säugende	82 767	80 972	81 561	81 404	-157	-0.2	non allaitantes
Nutzhühner	11 828 869	12 428 660	12 568 239	13 205 142	636 903	5.1	Poules de rente
Junghennen, -hähne und Küken	1 242 066	1 149 653	1 176 759	1 319 376	142 617	12.1	Jeunes poules, jeunes coqs et poussins
Zuchttiere Legelinien	70 626	78 829	93 177	96 018	2 841	3.0	Lignes pour la production d'œufs à couver
Legehennen	3 185 656	3 487 972	3 497 013	3 616 433	119 420	3.4	Poules pondeuses
Zuchttiere Mastlinien	229 375	287 216	276 799	234 929	-41 870	-15.1	Poulets et coqs d'élevage
Mastpoulets	7 101 146	7 424 990	7 524 491	7 938 386	413 895	5.5	Poulets de chair
Truten	75 110	88 373	82 740	82 130	-610	-0.7	Dindes
Kaninchen	61 245	54 397	49 116	46 639	-2 477	-5.0	Lapins

¹ Schätzung von Agristat auf der Basis provisorischer und unvollständiger Daten der Direktzahlungserhebung des Bundesamtes für Landwirtschaft (BLW)

¹ Estimation par Agristat sur la base de données provisoires et incomplètes du relevé des paiements directs de l'Office fédéral de l'agriculture (OFAG)

Bis 2021: Bundesamt für Statistik (BFS), landwirtschaftliche Strukturhebung
2022: Agristat

Jusqu'en 2021: Office fédéral de la statistique (OFS), relevé des structures agricoles
2022: Agristat

1. Grundlagen ~ Données de bases

In der ersten Monatshälfte herrschten milde Temperaturen. Gewitter brachten vor allem in der Südschweiz teils grosse Regenmengen. Ab dem 17. September sanken die Temperaturen deutlich. Die Schneefallgrenze sank auf 1400 bis 1800 Meter. Ab dem 25. September kamen aus dem Westen feuchte Luftmassen, welche täglich Niederschläge brachten. Die Durchschnittstemperaturen lagen im September im landesweiten Mittel um 0,4 Grad unter der Norm 1991-2020. Die Monatssumme der Niederschläge lag nördlich der Alpen deutlich über der Norm. In einigen Regionen war es der nasseste September seit 1864. Auf der Alpensüdseite war es deutlich trockener. Im nord-westlichen Tessin und regional im Wallis fielen weniger als 50% der gemäss Norm zu erwartenden Niederschläge.

Bis Ende August verzeichnete Schweizer Hagel insgesamt 7439 Hagelmeldungen und somit deutlich weniger als zum gleichen Zeitpunkt im Vorjahr (11 484 Meldungen) aber weit mehr als 2020 (2030 Meldungen). Auch bei den Elementarschäden liegen die Meldungen bisher zwischen jenen des Vorjahres und jenen des Jahres 2020 (Tabelle 1.6).

La première moitié de septembre a été dominée par des températures douces. Des orages ont apporté des quantités de pluie parfois importantes, surtout dans le sud de la Suisse. À partir du 17 septembre, les températures ont beaucoup baissé. La limite de la neige est descendue pour s'établir entre 1800 et 1400 mètres. À compter du 25 septembre, des masses d'air humide sont arrivées de l'ouest, apportant des précipitations quotidiennes. Sur l'ensemble du mois, la température moyenne nationale a été de 0,4 degré inférieure à la norme 1981-2020. Au nord des Alpes, le total des précipitations a été de loin supérieur à la normale. Dans certaines régions, il s'agissait du mois de septembre le plus humide depuis 1864. Au sud des Alpes, le temps s'est montré nettement plus sec. Dans le nord-ouest du Tessin et dans certaines régions du Valais, les précipitations étaient inférieures de moitié à la norme. Jusqu'à la fin août, la Suisse Grêle a enregistré un total de 7439 annonces, soit bien moins qu'à la fin août 2021 (11 484 annonces), mais bien plus qu'à la fin août 2020 (2030 annonces). Les déclarations de dommages causés par les éléments naturels se situent jusqu'à présent elles aussi entre celles de 2021 et de 2020 (tableau 1.6).

1.1 Witterung nach Dekaden Conditions atmosphériques par décade

Dekadenmittel bzw. -summe ~ Moyennes resp. totaux des décades

Messstationen	Mittlere Lufttemperatur		Luftfeuchtigkeit		Summe der Sonnenscheindauer		Summe der Niederschlagsmenge		Verdunstungsmenge		Wasserbilanz	
Stations	Temperature moyenne		Humidité de l'air		Ensoleillement total		Précipitations totales		Quantité d'évaporation		Bilan hydrologique	
	°C		%		Stunden ~ Heures		mm		mm		mm	
Dekade vom 21. bis 31. August ~ Décade du 21 jusqu'au 31 août												
	2021	2022	2021	2022	2021	2022	2021	2022	2021	2022	2021	2022
Basel	16.7	21.1	79.0	67.7	45.6	97.9	5.0	4.0	11.3	28.6	-6.3	-24.6
Lausanne	18.4	21.7	64.5	60.3	104.9	98.7	-	2.1	36.8	40.3	-36.8	-38.2
Bern	15.8	19.1	75.7	73.0	67.4	104.7	4.9	11.2	21.6	33.6	-16.7	-22.4
Zürich	15.5	19.6	79.3	71.3	43.8	100.6	45.0	19.7	15.3	36.3	29.7	-16.6
St. Gallen	13.6	17.8	85.0	74.2	30.5	99.8	105.3	42.1	11.7	39.3	93.6	2.8
Luzern	16.3	19.4	78.1	74.2	33.8	89.3	45.0	59.6	11.6	26.6	33.4	33.0
Sion	18.3	21.0	64.3	63.2	101.5	105.0	1.5	18.9	37.3	40.1	-35.8	-21.2
Lugano	21.1	23.7	64.4	62.7	110.8	105.9	12.7	27.0	33.0	34.3	-20.3	-7.3
Dekade vom 1. bis 10. September ~ Décade du 1er jusqu'au 10 septembre												
	2021	2022	2021	2022	2021	2022	2021	2022	2021	2022	2021	2022
Bâle	19.0	18.6	70.4	76.5	94.6	63.4	1.3	72.0	22.3	13.7	-21.0	58.3
Lausanne	19.3	19.6	70.0	71.4	81.7	68.6	0.4	69.6	24.3	19.5	-23.9	50.1
Berne	17.5	17.4	74.7	78.2	92.2	55.5	1.0	60.3	26.4	15.1	-25.4	45.2
Zurich	17.8	17.6	71.3	76.0	99.8	60.3	0.7	29.0	30.3	17.1	-29.6	11.9
St-Gall	16.1	16.3	73.8	76.1	100.9	55.2	52.0	49.3	32.3	19.0	19.7	30.3
Lucerne	17.8	17.9	75.5	77.9	89.5	58.0	7.7	41.6	22.0	13.6	-14.3	28.0
Sion	18.8	19.5	66.3	66.5	89.8	87.1	4.2	18.4	30.1	28.4	-25.9	-10.0
Lugano	20.7	20.6	67.5	77.1	78.7	74.0	20.5	190.2	20.4	15.2	0.1	175.0
Dekade vom 11. bis 20. September ~ Décade du 11 jusqu'au 20 septembre												
	2021	2022	2021	2022	2021	2022	2021	2022	2021	2022	2021	2022
Basel	17.3	15.5	80.9	72.9	53.1	60.4	22.1	6.3	10.3	14.2	11.9	-7.9
Lausanne	17.7	16.3	78.7	66.3	48.7	73.2	51.6	25.9	12.5	23.7	39.1	2.3
Bern	16.2	14.1	83.8	75.8	53.0	62.9	40.5	52.9	11.5	17.2	29.0	35.7
Zürich	16.3	14.6	82.1	71.6	52.9	56.6	21.6	16.7	13.1	18.2	8.5	-1.5
St. Gallen	14.8	12.9	84.9	75.6	44.9	48.0	64.7	46.5	11.4	16.8	53.3	29.7
Luzern	16.6	14.9	84.4	75.7	38.7	57.0	54.0	67.9	7.7	14.5	46.3	53.4
Sion	17.0	16.1	77.8	62.7	54.9	76.0	44.3	3.6	14.3	26.6	30.0	-23.0
Lugano	19.2	19.2	80.0	56.5	53.9	96.2	141.3	1.8	10.7	30.1	130.6	-28.3

Temperatur 2 Meter über Boden und Niederschläge Température à 2 mètres au-dessus du sol et précipitations

Temperatur und Niederschlagssumme für Bern, Lausanne, St. Gallen, Sion und Lugano,
nach Monat und Tag

Température et somme des précipitations pour Berne, Lausanne, St-Gall, Sion et Lugano,
par mois et jour

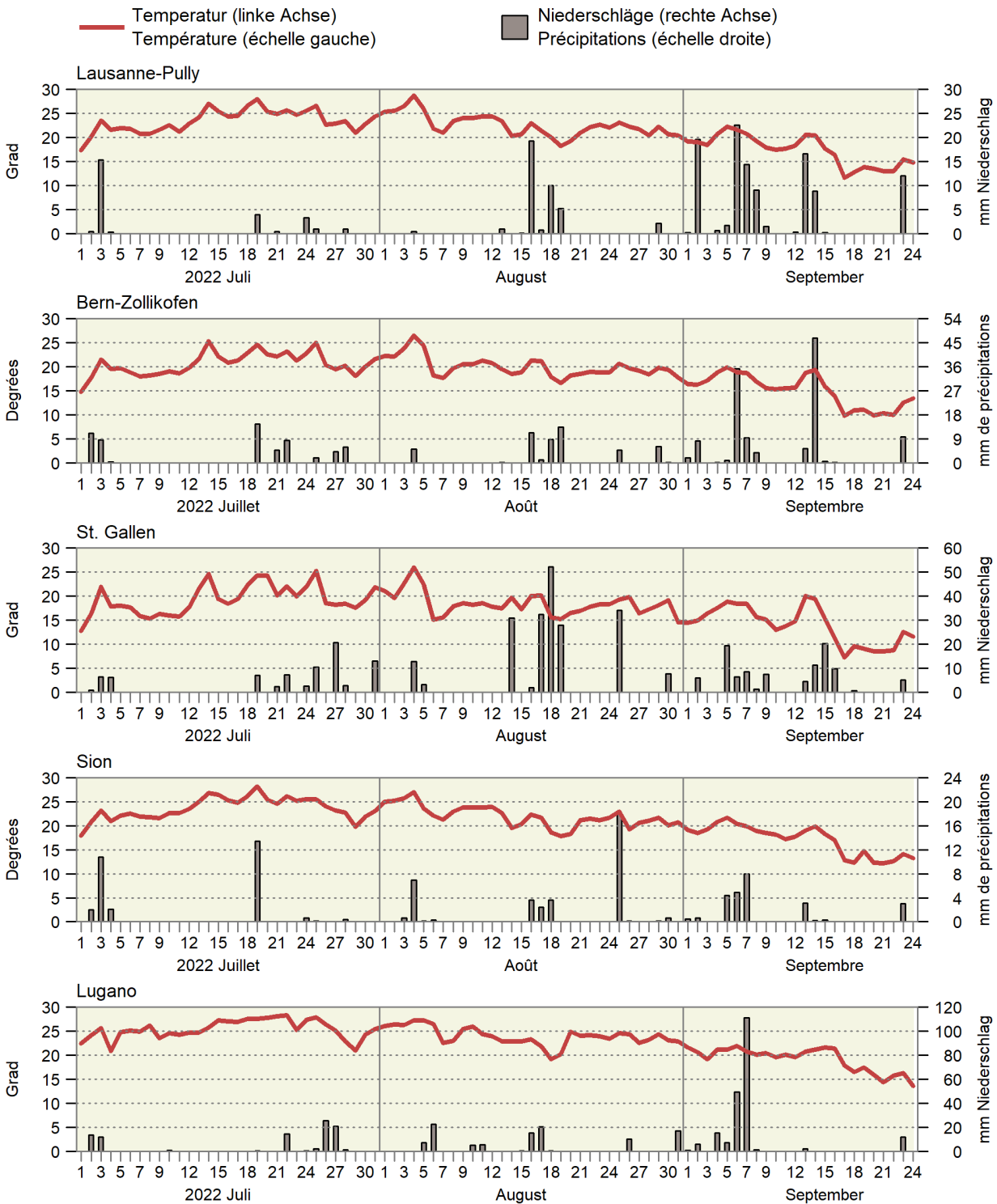

1.2 Witterung im Mittelland Conditions atmosphériques du plateau suisse

Mittel der Stationen Lausanne, Neuenburg, Bern, Luzern, Zürich, Schaffhausen und St. Gallen
Moyenne des stations de Lausanne, Neuchâtel, Berne, Lucerne, Zurich, Schaffhouse et Saint-Gall

Monate	Lufttemperatur		Sonnenscheindauer		Niederschlagsmenge		Tage mit mindestens 1 mm Niederschlag		Verdunstungsmenge		Wasserbilanz: Niederschlagsüberschuss	
Mois	Température de l'air		Ensoleillement		Précipitations		Jours avec au moins 1 mm de précipitations		Quantité d'évapotranspiration		Bilan hydrologique: Excédent de précipitations	
	°C		Stunden ~ Heures		mm				mm		mm	
	Mittel ¹ 1981-2010	2022	Moyenne ¹ 1981-2010	2022	Mittel ¹ 1981-2010	2022	Moyenne ¹ 1981-2010	2022	Mittel ² 1901-1940	2022	Moyenne ¹ 1981-2010	2022
Jan ~ Jan	0.5	1.6	54	98	64	40	11	7	2	4	62	36
Feb ~ Fév	1.4	4.4	81	128	60	57	10	10	5	9	55	48
Mrz ~ Mar	5.3	7.0	130	240	75	29	12	4	23	49	52	-20
Apr ~ Avr	8.9	9.3	157	200	82	72	12	8	46	64	36	9
Mai ~ Mai	12.7	16.2	179	242	116	57	13	9	68	93	48	-36
Jun ~ Jun	15.5	19.8	197	249	120	122	12	14	84	111	36	11
Jul ~ Jul	17.5	21.5	225	316	118	58	11	7	94	170	24	-111
Aug ~ Aoû	17.0	20.7	208	273	122	103	12	8	71	123	51	-20
Sep ~ Sep	13.6		155		103		9		36		67	
Okt ~ Oct	9.9		103		89		8		16		73	
Nov ~ Nov	5.2		60		79		10		7		72	
Dez ~ Déc	2.6		43		82		11		3		79	
Jahr Année	9.2		1 592		1 109		131		455		654	

¹ Als Referenzwert wird der Mittelwert einer Periode von 30 Jahren verwendet. Diese Referenzperiode ist von der WMO (World Meteorological Organization) definiert.
² Historischer Normalwert der MeteoSchweiz (früher SMA), Ablösung ist in Vorbereitung.

¹ Les moyennes d'une période de 30 ans sont utilisées comme valeurs de référence. La période de référence est définie par la WMO (World Meteorological Organization).
² Valeur de référence historique de la MétéoSuisse, son remplacement est en préparation.

Durchschnittliche Niederschlagsmenge von sieben Mittellandstationen Précipitations moyennes de sept stations du Plateau suisse

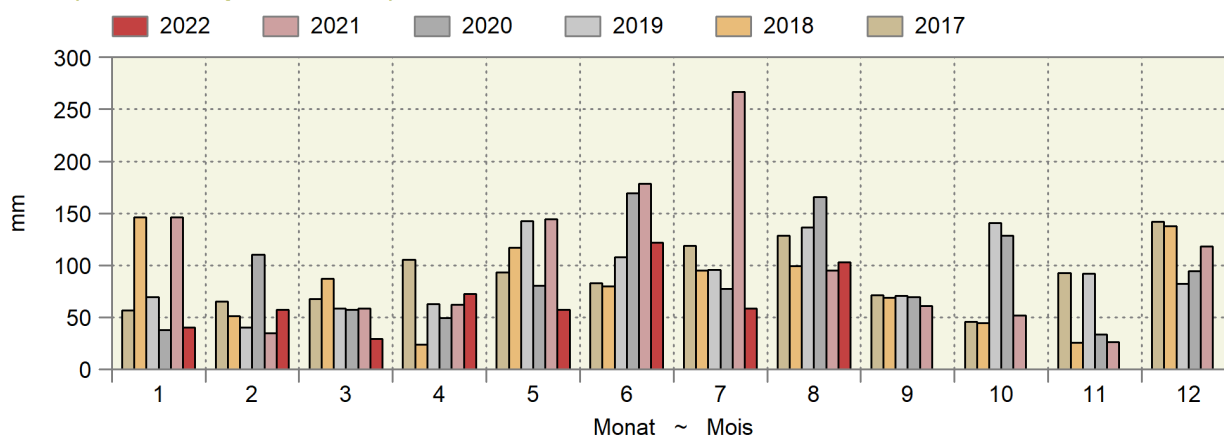

Kumulierte Wasserbilanz Bilan hydrologique cumulé

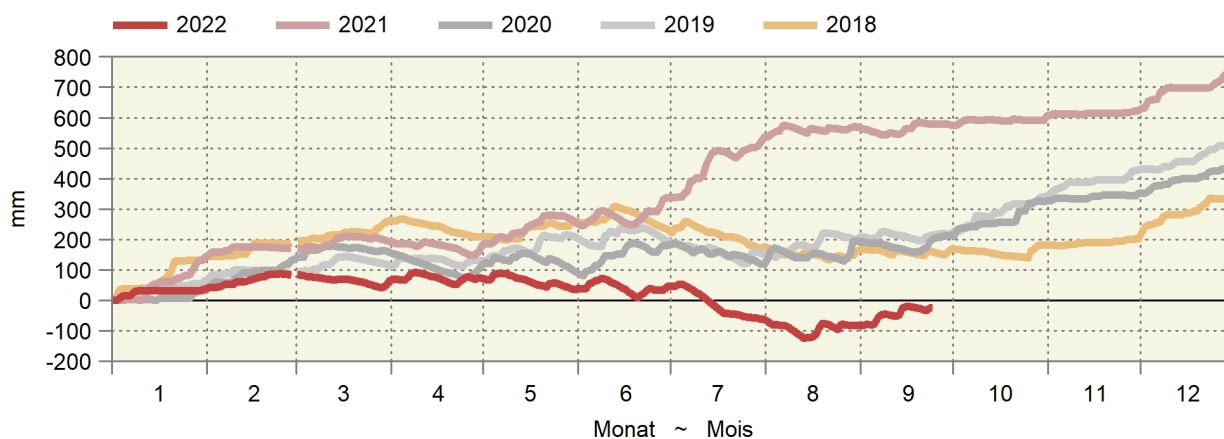

1.3 Lufttemperatur in Bodennähe und Bodentemperatur Température de l'air à proximité du sol et température du sol

In ° Celsius ~ En ° Celsius

Messstationen	Lufttemperatur 5 cm über Gras ~ Température de l'air, 5 cm au-dessus du gazon				Mittel der Bodentemperatur in ... cm Tiefe		Moyenne de la température du sol, à une profondeur de ... cm	
Stations	Mittel ~ Moyen		Minimum		5 cm		20 cm	
	Dekade vom 21. bis 31. August ~ Décade du 21 jusqu'au 31 août							
	2021	2022	2021	2022	2021	2022	2021	2022
Changins	18.6	22.4	6.4	12.2	19.6	22.6	20.1	22.6
Sion	21.3	23.6	4.3	8.9	19.5	22.1	19.4	21.5
Liebefeld	16.2	19.7	3.3	5.4	18.6	20.7	19.0	20.6
Reckenholz	16.5	20.5	4.7	6.6	18.5	21.4	19.7	21.8
Magadino	21.5	23.3	6.6	10.8	22.8	23.2	22.7	22.9
	Dekade vom 1. bis 10. September ~ Décade du 1er jusqu'au 10 septembre							
	2021	2022	2021	2022	2021	2022	2021	2022
Changins	18.8	19.7	8.6	10.6	19.5	20.6	19.3	21.2
Sion	21.4	22.3	5.5	7.7	19.5	21.2	19.2	21.1
Liebefeld	17.4	17.7	4.9	5.7	18.6	19.2	18.6	19.5
Reckenholz	17.8	18.2	3.2	5.5	19.0	19.4	19.5	20.3
Magadino	21.1	20.7	6.6	9.6	22.0	21.7	21.9	21.8
	Dekade vom 11. bis 20. September ~ Décade du 11 jusqu'au 20 septembre							
	2021	2022	2021	2022	2021	2022	2021	2022
Changins	17.7	15.7	8.5	2.0	18.9	18.0	19.1	19.0
Sion	18.6	18.0	7.0	-1.7	18.4	18.2	18.6	18.7
Liebefeld	16.2	14.3	5.7	-0.2	18.0	17.1	18.3	17.7
Reckenholz	16.6	15.5	4.6	-0.8	18.0	17.0	19.1	18.3
Magadino	19.1	18.2	6.0	1.8	20.8	20.7	21.0	21.1

Bundesamt für Meteorologie und Klimatologie, MeteoSchweiz

Office fédéral de météorologie et de climatologie, MétéoSuisse

Bodentemperatur in 5 cm Tiefe Température du sol à une profondeur de 5 cm

Tagesmittelwerte der Mittelland-Stationen Changins, Liebefeld und Reckenholz, nach Tag und Monat für drei Jahre
Moyennes journalières des stations du plateau Suisse à Changins, Liebefeld et Reckenholz, par mois et jour pour trois ans

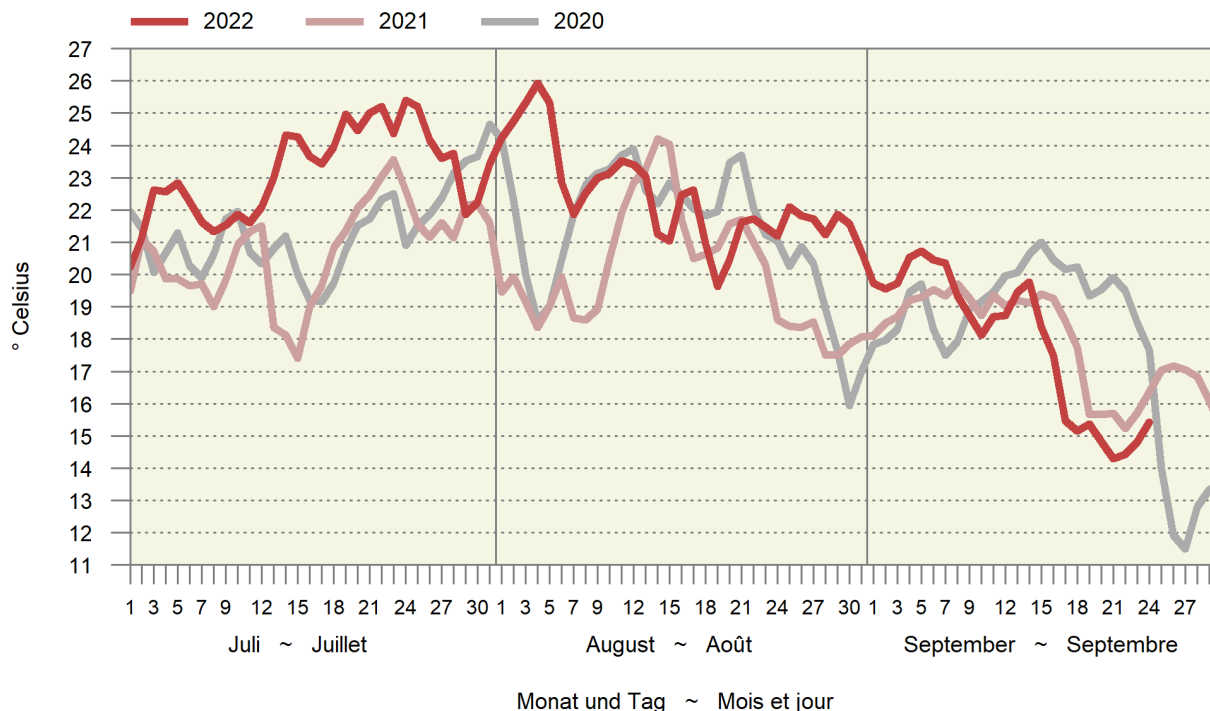

1.4 Hagel, Anzahl Schadenmeldungen nach Kanton Grêle, nombre d'annonces de dégâts par canton

Ohne Fürstentum Liechtenstein ~ Sans la Principauté de Liechtenstein

Kantone Cantons	1991-2010	2021							2022						
	Mittel Moyenne	Jan-Apr Jan-avr	Mai Mai	Jun Jun	Jul Jul	Aug Aoû	Sep Sep	Okt-Nov Oct-nov	Total	Jan-Apr Jan-avr	Mai Mai	Jun Jun	Jul Jul	Aug Aoû	Sep Sep
ZH	706	3	77	600	474	27	1	-	1 182	19	8	381	28	45	
BE	2 220	-	60	2005	874	15	6	2	2 962	9	331	1 279	534	211	
LU	978	-	3	1188	278	12	-	1	1 482	8	30	269	41	17	
SZ	99	-	-	8	126	1	-	-	135	-	20	29	9	-	
ZG	106	-	-	194	34	-	-	-	228	-	3	1	13	-	
FR	628	-	33	485	239	2	-	-	759	1	41	51	84	12	
SO	218	-	28	173	43	1	-	1	246	16	42	101	82	14	
BL	211	-	13	48	17	-	-	1	79	3	33	113	39	9	
SH	145	-	83	59	12	-	-	3	157	2	7	128	-	41	
SG	219	-	6	55	145	-	-	-	206	1	38	27	1	15	
GR	44	-	-	0	46	3	-	-	49	-	-	60	4	-	
AG	534	-	24	471	150	53	-	2	700	13	68	60	19	7	
TG	488	-	17	215	182	90	-	1	505	4	10	80	8	12	
TI	207	-	-	3	94	2	-	-	99	-	-	49	10	2	
VD	1 801	1	130	812	788	16	-	-	1 747	5	25	1 263	644	46	
NE	186	-	2	338	106	8	1	-	455	9	4	15	71	-	
GE	210	-	5	36	12	-	-	1	54	4	-	52	117	-	
JU	262	-	1	251	16	1	-	-	269	9	1	334	10	52	
Übrige Autres	~ 197	-	1	39	150	-	-	-	190	1	24	82	76	3	
Total	9 460	4	483	6 980	3 786	231	8	12	11 504	104	685	4 374	1 790	486	

Schweizer Hagel

Suisse Grêle

1.5 Hagelschäden: Schadenmeldungen und Schadentage Dégâts de grêle: annonces et jours de dégâts

Ohne Fürstentum Liechtenstein ~ Sans la Principauté de Liechtenstein

Jahr Année	Jan-Apr Jan-avr	Mai Mai	Jun Jun	Jul Jul	Aug Aoû	Sep Sep	Okt-Nov Oct-nov	Total
Anzahl Schadentage ~ Nombre de jours de dégâts								
Ø 1971-1980	1	12	18	16	16	7	2	71
Ø 1981-1990	4	15	18	18	17	7	2	80
Ø 1991-2000	8	20	23	24	19	11	1	106
Ø 2001-2010	7	17	20	22	15	6	2	89
2020	14	9	15	19	19	10	5	91
2021	1	17	21	29	17	5	6	96
2022	6	16	20	17	18			
Anzahl Schadenmeldungen ~ Nombre d'annonces de dégâts								
Ø 1971-1980	41	731	2 746	2 739	2 896	538	96	9 788
Ø 1981-1990	39	1 091	1 821	2 746	2 070	161	13	7 941
Ø 1991-2000	60	1 331	3 329	4 313	1 665	143	6	10 848
Ø 2001-2010	62	1 159	2 373	3 805	563	97	14	8 072
2020	85	60	761	824	338	70	27	2 165
2021	4	483	6 980	3 795	231	8	12	18 953
2022	104	686	4 374	1 790	486			

Schweizer Hagel

Suisse Grêle

1.6 Elementarschäden: Schadenmeldungen und Schadentage Dégâts élémentaires: Annonces et jours de dégâts

Ohne Fürstentum Liechtenstein ~ Sans la Principauté de Liechtenstein

Jahr	Jan-Mrz	Apr	Mai	Jun	Jul	Aug	Sep	Okt	Nov-Dez	Total
Année	Jan-mar	Avr	Mai	Jun	Jul	Aoû	Sep	Oct	Nov-déc	Total
Anzahl Schadentage ~ Nombre de jours de dégâts										
Ø 2001-2010	23	11	11	15	17	14	11	6	6	114
2020	30	24	18	25	24	25	26	27	15	214
2021	36	24	18	21	28	26	15	15	20	203
2022	9	11	7	15	30	30				
Anzahl Schadenmeldungen ~ Nombre d'annonces de dégâts										
Ø 1991-2000	86	159	542	122	506	164	59	77	37	1 752
Ø 2001-2010	85	257	163	248	349	445	100	85	19	1 749
2020	192	141	69	80	122	180	202	150	28	1 164
2021	144	554	76	602	843	93	40	133	43	2 528
2022	14	212	84	461	327	479				

Schweizer Hagel

Suisse Grêle

2. Pflanzenbau ~ Production végétale

Während im aktuellen Jahr im Allgemeinen genügend Heu von guter Qualität geerntet werden konnte, wurde aufgrund der Trockenheit im Mittel weniger Emd und Silage geerntet als in anderen Jahren und zudem von mässiger Qualität (Tabelle 2.1). Im Futterbau lässt sich das aktuelle Jahr am ehesten mit den ebenfalls trockenen Jahren 2003, 2015 und 2018 vergleichen. Die frühen Ackerkulturen (Getreide, Raps und Körnerleguminosen) lieferten 2022 insgesamt gute Erträge (Tabelle 2.2). Regional gab es jedoch schon erste Probleme mit der Trockenheit. Bei der Kartoffelernte wird bei annähernd gleich bleibender Fläche ein leicht unterdurchschnittlicher Ertrag pro Hektare mit einer kleinen Gesamternte von 390 000 Tonnen geschätzt (Tabelle 2.3). Die Gemüseproduktion liegt aktuell auf dem Niveau des Jahres 2020. Kumuliert ergibt sich bei der Produktionsmenge Ende August eine Steigerung um 19,4% gegenüber der Vorjahresmenge (Tabelle 2.4).

Si les récoltes de foin ont été en général suffisantes et de bonne qualité en 2022, la sécheresse a pesé sur les récoltes de regain et d'ensilage : les volumes se sont montrés en moyenne inférieurs à ceux des autres années, et qui plus est de piètre qualité (tableau 2.1). Les cultures fourragères ont connu cette année une situation similaire à celles de 2003, 2015 et 2018, des années elles aussi sèches. De façon globale, les grandes cultures précoces (céréales, colza et légumineuses à grains) ont donné de bons rendements en 2022 (tableau 2.2). Les premiers problèmes liés à la sécheresse se sont toutefois fait sentir dans certaines régions. Le rendement des cultures de pommes de terre par hectare est estimé légèrement inférieur à la moyenne, la récolte totale ne s'élevant qu'à 390 000 tonnes, alors que la surface cultivée est restée à peu près stable (tableau 2.3). La production de légumes rejoint quant à elle le niveau de 2020. Le volume de production cumulé à la fin août a augmenté de 19,4% en glissement annuel (tableau 2.4).

2.1 Raufutterernte Récolte de fourrages

Beurteilung mit Noten von 1 bis 6 ~ Appréciation en notes de 1 à 6

Jahr ~ Année	Menge ~ Quantité Region ~ Région				Qualität ~ Qualité Region ~ Région							
	Tal		Hügel		Berg		Tal		Hügel		Berg	
	Plaine		Collines		Montagne		Plaine		Collines		Montagne	
	Wert	Anzahl	Valeur	Nombre	Wert	Anzahl	Valeur	Nombre	Wert	Anzahl	Valeur	Nombre
Naturwiesen: Heu ~ Prairies naturelles: Foin												
2014	5.4	37	5.3	32	5.4	15	5.3	36	5.4	29	5.4	13
2015	5.3	30	5.4	26	5.8	12	5.2	30	5.2	25	5.1	10
2016	5.4	33	5.5	20	5.7	14	4.6	32	4.5	19	5.0	12
2017	4.9	35	4.4	22	4.7	15	5.6	34	5.5	22	5.1	14
2018	5.1	30	5.2	27	5.3	11	5.4	29	5.3	25	5.4	9
2019	5.5	42	5.5	40	5.1	32	5.2	42	5.2	39	5.4	27
2020	5.2	35	5.0	32	4.9	23	5.2	34	5.2	28	5.4	20
2021	5.3	36	5.4	40	5.2	29	5.0	33	5.0	39	5.4	25
2022 *	4.8	30	5.0	34	4.9	21	5.2	30	5.0	34	4.9	20
Naturwiesen: Emd ~ Prairies naturelles: Regain												
2014	5.0	35	4.9	22	5.5	15	4.8	33	4.5	23	4.8	15
2015	3.3	31	3.6	31	3.9	9	5.0	30	5.0	29	5.1	9
2016	5.1	33	4.9	20	5.6	14	5.6	31	5.2	20	5.5	13
2017	5.0	27	4.7	23	4.9	13	5.5	28	5.4	22	5.5	13
2018	3.2	25	3.3	25	3.5	18	4.7	23	4.7	25	4.6	18
2019	4.9	25	4.6	35	4.7	21	5.3	24	5.1	31	5.2	15
2020	4.9	29	5.0	39	5.2	24	5.2	24	5.1	36	5.4	16
2021	4.5	29	4.5	35	4.6	23	4.5	28	4.4	30	4.5	20
2022 *	2.7	26	3.0	31	3.5	16	4.1	26	4.3	31	4.8	16
Naturwiesen: Silage ~ Prairies naturelles: Einsilages												
2014	4.8	21	4.8	19	5.5	8	5.0	20	4.4	19	4.7	9
2015	3.4	15	3.6	24	3.7	7	4.9	15	4.8	21	5.0	7
2016	5.3	14	5.0	13	5.6	11	5.6	14	5.2	13	5.6	10
2017	4.9	16	4.8	15	5.1	9	5.3	17	5.3	15	5.5	9
2018	3.4	15	3.7	17	3.6	9	4.9	16	4.9	18	4.8	10
2019	4.9	10	4.7	19	4.8	14	5.5	11	5.3	16	5.1	9
2020	5.2	13	4.8	25	5.2	16	5.3	14	5.1	24	5.3	13
2021	4.5	16	4.5	20	4.7	16	4.5	15	4.4	19	4.9	15
2022 *	2.9	14	3.1	18	3.4	11	4.6	14	4.6	18	4.7	11
Kunstwiesen: Heu ~ Prairies artificielles: Foin												
2014	5.6	35	5.5	26	5.3	6	5.3	33	5.5	23	5.4	6
2015	5.5	27	5.5	20	5.7	3	5.4	27	5.3	20	5.2	3
2016	5.5	30	5.7	15	5.6	4	4.7	29	4.3	15	4.9	5
2017	5.2	33	4.9	18	5.1	5	5.6	32	5.6	18	5.7	5
2018	5.4	27	5.4	20	5.3	4	5.6	27	5.4	18	5.5	4
2019	5.6	39	5.6	30	5.1	12	5.5	38	5.3	28	5.4	11
2020	5.4	29	5.2	22	5.2	5	5.4	28	5.4	23	5.7	6
2021	5.5	31	5.4	29	5.3	12	5.0	32	5.2	30	5.4	7
2022 *	5.1	26	5.1	28	4.4	6	5.4	26	5.3	28	4.3	7
Kunstwiesen: Emd ~ Prairies artificielles: Regain												
2014	5.4	30	5.5	17	5.3	6	5.0	27	4.9	17	4.8	6
2015	3.7	31	3.9	25	2.8	3	5.3	29	5.0	23	4.3	3
2016	5.3	27	5.0	18	5.8	4	5.6	27	5.6	17	5.6	4
2017	5.2	28	5.0	17	5.5	3	5.5	26	5.5	17	6.0	3
2018	3.7	24	3.8	18	4.0	6	4.9	23	5.0	18	5.1	6
2019	5.1	24	4.8	20	5.4	4	5.4	25	5.2	23	5.6	4
2020	5.1	23	5.2	28	4.2	6	5.4	23	5.2	28	5.5	4
2021	4.8	25	4.7	23	5.3	5	4.8	23	4.6	21	5.3	4
2022 *	3.4	21	3.5	22	4.8	4	4.5	21	4.9	22	4.5	4
Kunstwiesen: Silage ~ Prairies artificielles: Einsilages												
2014	5.3	20	5.6	16	5.3	4	5.3	19	5.0	15	5.1	4
2015	4.0	15	3.8	19	2.8	3	5.0	16	4.9	18	4.3	3
2016	5.3	13	5.5	12	5.8	4	5.7	13	5.7	12	5.8	4
2017	5.1	17	5.2	15	5.2	3	5.4	17	5.5	16	5.7	3
2018	3.9	15	4.1	14	4.0	3	5.2	16	5.2	15	4.6	3
2019	5.2	13	4.9	14	5.2	6	5.5	13	5.3	14	5.6	4
2020	5.2	14	5.0	21	4.6	5	5.4	13	5.2	19	5.3	3
2021	4.8	17	4.9	17	5.4	4	4.8	17	4.7	15	5.3	3
2022 *	3.8	14	3.3	14	4.2	5	4.8	14	4.9	14	4.7	3

Agristat, Berichterstattererhebung

Agristat, enquête auprès des correspondants

Raufutternte der Naturwiesen 2003-2022 Récolte de fourrage des prairies naturelles 2003-2022

Beurteilung in Noten von 1 bis 6 ~ Appréciation en notes de 1 à 6

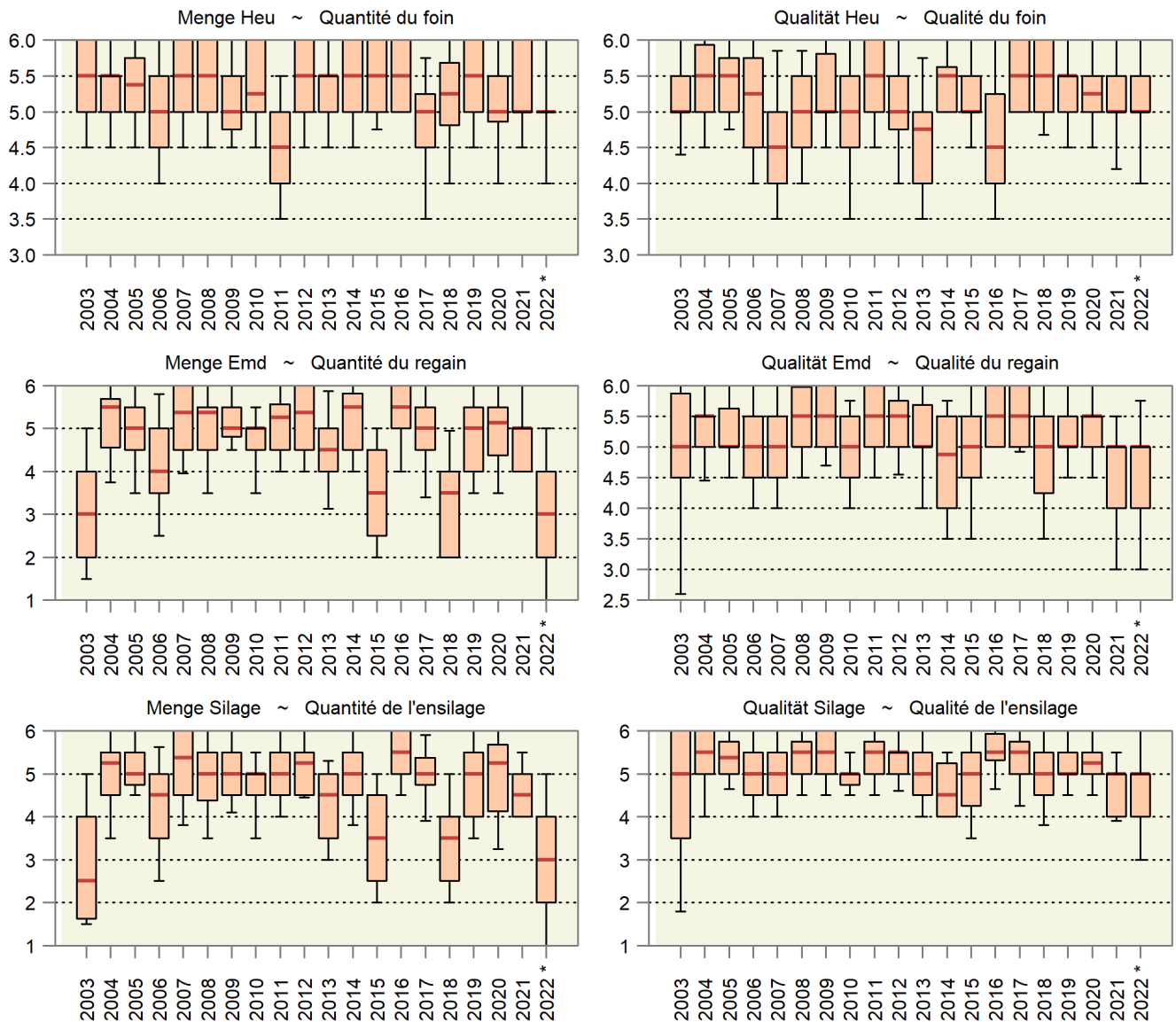

Die rote Linie entspricht dem Median (Zentralwert). 50 % der Angaben liegen über bzw. unter diesem Wert. Die rosa Box enthält 50 % der Angaben. 25 % der Angaben liegen über bzw. unter der rosa Box. Die schwarzen Linien enthalten 80% der Angaben. Die kleinsten und die grössten Werte werden somit nicht abgebildet.

La ligne rouge correspond à la médiane (valeur centrale). 50 % des indications sont au-dessus resp. au-dessous de la médiane. Le box rose englobe 50 % des indications. 25 % des indications sont au-dessus resp. en dessous du box rose. Les lignes noirs englobent 80% des indications. Les valeurs extrêmes ne figurent donc pas sur le graphique.

2.2 Mittlere Erträge im Ackerbau Rendements moyens des grandes cultures

Bruttoerträge in kg/Are, die Erträge des aktuellen Jahres sind provisorisch.
Rendements bruts en kg/are, les rendements de l'année actuelle sont provisoires.

Kulturen	2019	2020	2021	2022 *	2022 */2021 absolut	%	Cultures
Mittlerer Ertrag in Kilogramm/Are ~ Rendement moyen en kilogramme/are							
Getreide							Céréales
Sommerweizen	45.8	46.3	46.9	50	2.6	5.6	Blé de printemps
Winterweizen	61.9	65.6	56.3	61	4.4	7.9	Blé d'automne
Futterweizen	66.5	74.6	57.5	65	7.1	12.3	Blé fourrager
Hartweizen	...	47.7	40.3	37	-3.8	-9.5	Blé dur
Dinkel	40.7	40.8	37.5	38	0.2	0.6	Epeautre
Winterroggen	54.4	66.3	55.4	61	5.8	10.5	Seigle d'automne
Hirse	35.0	40.3	Millet
Buchweizen	Sarrasin
Sommergerste	57.8	49.7	41.8	49	7.2	17.3	Orge de printemps
Wintergerste	72.8	72.3	66.6	71	4.6	6.9	Orge d'automne
Hafer	52.2	54.8	39.6	51	11.4	28.9	Avoine
Triticale	62.8	66.6	53.3	66	12.5	23.4	Triticale
Stroh							Paille
Weizenstroh	47.4	41.3	36.9	41	4.2	11.5	Paille de blé
Roggenstroh	49.9	60.1	48.1	46	-2.6	-5.5	Paille de seigle
Gerstenstroh	44.8	34.1	30.0	36	6.0	20.0	Paille d'orge
Haferstroh	37.4	36.2	31.2	30	-0.8	-2.4	Paille d'avoine
Triticalestroh	52.4	46.6	43.7	47	3.2	7.3	Paille de triticale
Ölsaaten							Oléagineux
Raps	31.1	36.8	32.3	38	5.7	17.8	Colza
Hülsenfrüchte							Légumes secs
Ackerbohnen kg/a	29.0	21.8	23.7	27	3.5	14.7	Févérole
Eiweisserbsen kg/a	37.2	27.4	22.6	38	15.8	70.1	Pois protéagineux
Lupinen	...	31.0	...	23	Lupins
Mischel mit Getreide	36.1	36.5	36.5	Méteil avec des céréales

Anzahl Meldungen ~ Nombre d'indications

Getreide							Céréales
Sommerweizen	10	19	16	18	2	12.5	Blé de printemps
Winterweizen	256	227	233	216	-17	-7.3	Blé d'automne
Futterweizen	42	52	45	51	6	13.3	Blé fourrager
Hartweizen	3	7	6	8	2	33.3	Blé dur
Dinkel	45	41	45	62	17	37.8	Epeautre
Winterroggen	24	22	20	21	1	5.0	Seigle d'automne
Hirse	5	6	2	-	Millet
Buchweizen	2	2	1	-	Sarrasin
Sommergerste	17	11	17	10	-7	-41.2	Orge de printemps
Wintergerste	162	157	157	155	-2	-1.3	Orge d'automne
Hafer	13	14	14	23	9	64.3	Avoine
Triticale	68	60	52	60	8	15.4	Triticale
Stroh							Paille
Weizenstroh	166	145	160	148	-12	-7.5	Paille de blé
Roggenstroh	20	12	16	18	2	12.5	Paille de seigle
Gerstenstroh	92	85	92	84	-8	-8.7	Paille d'orge
Haferstroh	5	9	9	17	8	88.9	Paille d'avoine
Triticalestroh	37	33	33	33	0	0.0	Paille de triticale
Ölsaaten							Oléagineux
Raps	147	146	145	128	-17	-11.7	Colza
Hülsenfrüchte							Légumes secs
Ackerbohnen	14	13	9	7	-2	-22.2	Févérole
Eiweisserbsen	43	39	32	33	1	3.1	Pois protéagineux
Lupinen	3	6	3	6	3	...	Lupins
Mischel mit Getreide	9	8	6	3	-3	-50.0	Méteil avec des céréales

Agristat, Berichterstattererhebung

Agristat, enquête auprès des correspondants

Mittlere Erträge im Ackerbau, 2012-2022 Rendements moyens en grande culture, 2012-2022

In kg/Are, Erträge für 2022 provisorisch ~ En kg/are, rendements provisoires pour 2022

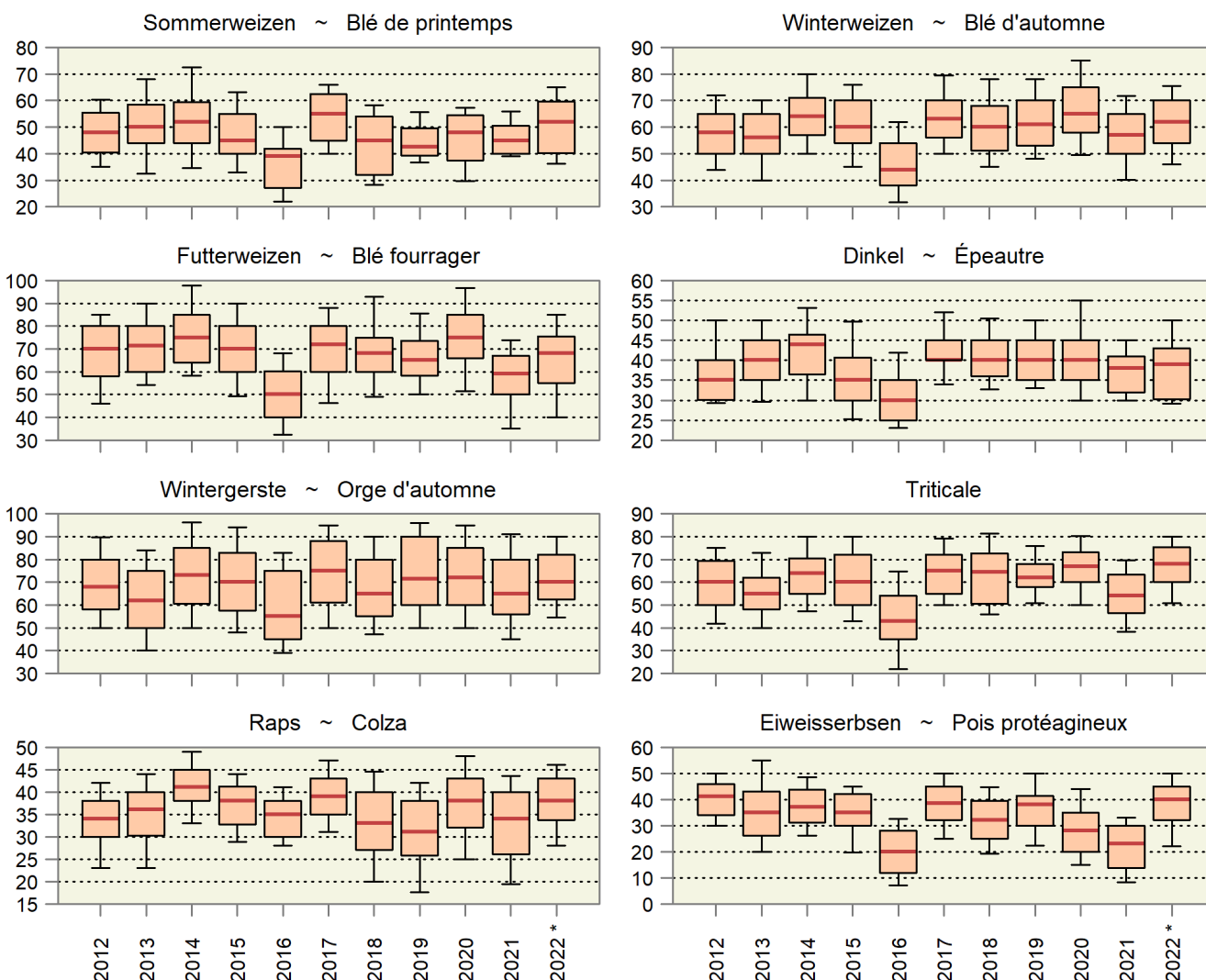

Die rote Linie entspricht dem Median (Zentralwert). 50 % der Erträge liegen über bzw. unter diesem Wert. Die rosa Box enthält 50% der Erträge. 25 % der Erträge liegen über bzw. unter der rosa Box. Die schwarzen Linien enthalten 80% der Erträge. Die kleinsten und die grössten Werte werden somit nicht abgebildet.

La ligne rouge correspond à la médiane (valeur centrale). 50 % des rendements sont au-dessus resp. au-dessous de la médiane. Le box rose englobe 50 % des rendements. 25 % des rendements sont au-dessus resp. en dessous du box rose. Les lignes noirs englobent 80% des rendements. Les valeurs extrêmes ne figurent donc pas sur le graphique.

2.3 Kartoffelanbau und -ernte Culture et récolte de pommes de terre

Position	Einheit	2018	2019	2020	2021	2022 **	Position
Anbaufläche Kartoffeln	ha	11 107	10 981	10 956	10 717	10 731	Surface cultivée de pommes de terre dont plants de pdt.
davon Pflanzkartoffeln	ha	
Ertrag	dt/ha	403	377	446	320	363	Rendement
Gesamternte	t	447 600	413 984	488 638	342 752	390 000	Récolte totale
davon							dont
Speisekartoffeln ¹	t	422 587	393 289	465 644	322 671	369 000	Pdt. de consommation ¹
Anerkanntes Pflanzgut ²	t	25 013	20 695	22 994	20 081	21 000	Plants de pdt. certifiées ²

¹ Inkl. Veredlungskartoffeln und Erleseabgang (Verfütterung)

² Inlandverkäufe und Exporte

¹ Y inclus p.d.t. transformées et fourragères

² Ventes indigènes et exportations

2.4 Produktion von Frischgemüse: Menge Production de légumes frais: Quantité

Mengen in Tonnen, Veränderung zur Vorperiode jeweils in Prozent; ohne Konserven- und Lagergemüse
Quantités en tonnes, variation par rapport à la période précédente en pourcent; sans les légumes de conserve et de garde

Produktgruppe	August		Veränderung in %	Januar - August		Variation en %	Groupe de produits
	Août			Janvier - août			
	2021	2022		2021	2022		
Salate	5 146	7 411	44.0	39 325	46 103	17.2	Salades
Chicorée Witloof	172	177	2.6	4 365	4 759	9.0	Chicorée Witloof
Cicorino	325	315	-2.9	2 093	1 002	-52.1	Cicorino
Eichenlaub	406	577	42.3	3 183	3 682	15.7	Feuilles de chêne
Eisbergsalate	1 835	2 823	53.9	11 644	14 509	24.6	Laitue iceberg
Endivien	493	777	57.6	2 895	4 240	46.5	Chicorée
Kopfsalate	895	1 436	60.5	7 381	8 891	20.5	Laitue pommée
Nüsslisalat	86	61	-29.0	2 223	2 374	6.8	Rampon
Übrige Salate	935	1 244	33.1	5 541	6 646	19.9	Autres salades
Tomaten	6 257	7 306	16.8	27 041	29 555	9.3	Tomates
Kohlgemüse	2 748	4 371	59.1	13 069	17 165	31.3	Choux
Blumenkohl	730	1 210	65.6	3 381	4 420	30.8	Chou-fleur
Broccoli	556	909	63.7	2 858	3 600	26.0	Broccoli
Übrige Kohlgemüse	1 462	2 252	54.1	6 830	9 144	33.9	Autres choux
Wurzel- und Knollengemüse	2 159	2 753	27.5	9 831	11 618	18.2	Légumes-racines et -tubercules
Fenchel	441	530	20.2	2 212	2 779	25.6	Fenouil
Radieschen	257	269	4.6	1 629	1 681	3.2	Radis
Sellerie	858	715	-16.7	1 768	1 880	6.4	Céleri
Übrige Wurzel- und Knollengemüse	603	1 239	...	4 222	5 278	25.0	Autres légumes-racines et -tubercules
Zwiebeln	4 176	4 949	18.5	14 820	18 408	24.2	Oignons
Lauch	1 020	1 245	22.1	6 854	7 607	11.0	Poireau
Karotten	3 111	4 915	58.0	10 648	15 059	41.4	Carottes
Karotten frisch	2 886	4 742	64.3	10 095	14 512	43.8	Carottes frais
Karotten, Pfälzer	204	155	-23.7	428	408	-4.7	Carottes, Pfälzer
Karotten, Bund-	21	18	-16.8	125	138	10.4	Carottes, bottes
Gurken	2 845	3 256	14.4	13 662	14 354	5.1	Concombres
Küchenkräuter	164	244	48.3	1 139	1 194	4.8	Herbes potagères
Petersilie	75	160	...	658	767	16.5	Persil
Übrige Küchenkräuter	89	84	-6.2	481	427	-11.1	Autres herbes potagères
Zucchetti	1 292	2 080	61.0	4 596	7 433	61.7	Courgettes
Hülsenfrüchte	578	720	24.6	1 068	1 547	44.8	Légumineuses
Andere Gemüse	1 371	2 517	83.7	9 515	10 907	14.6	Autres légumes
Total	30 866	41 767	35.3	151 567	180 950	19.4	Total

Schweizerische Zentralstelle für Gemüsebau und Spezialkulturen (SZG)

Centrale suisse de la culture maraîchère et des cultures spéciales (CCM)

Gemüseproduktion nach Monaten Production de légumes par mois

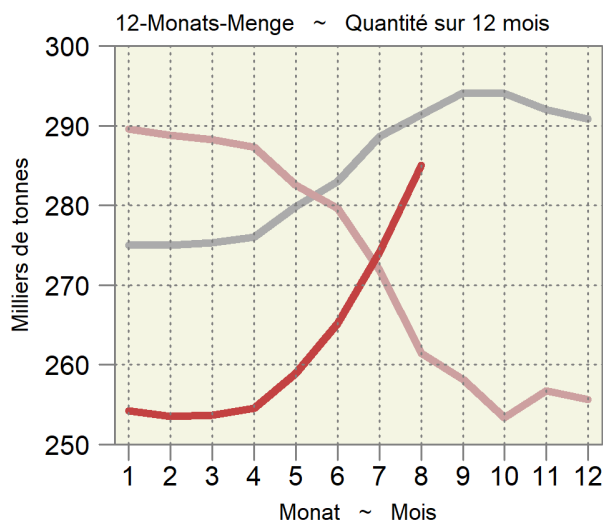
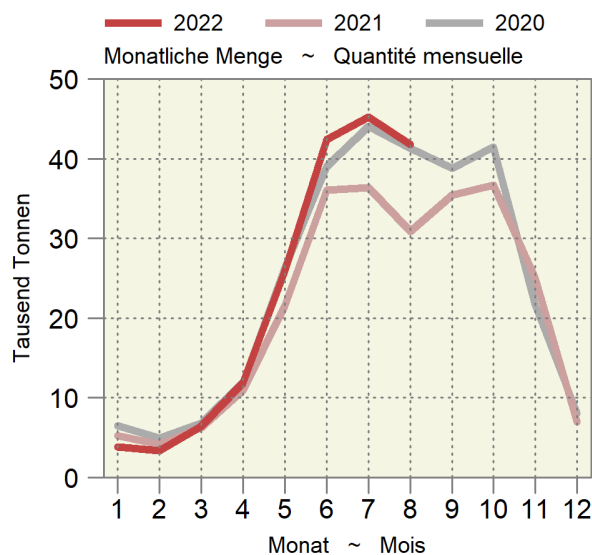

2.5 Produktion von Frischgemüse: Preise Production de légumes frais: Prix

Produzentenpreise in CHF pro Kilogramm, Veränderung zur Vorperiode jeweils in Prozent; ohne Konserven- und Lagergemüse. Die Produzentenpreise werden gemäss der Methode der landwirtschaftlichen Gesamtrechnung auf der Basis der Preise der SZG berechnet.

Prix à la production en CHF par kilogramme, changements par rapport à la période précédente en pourcent; sans les légumes de conserve et de garde. Les prix à la production sont calculés selon la méthode des comptes économiques de l'agriculture sur la base des prix de la CCM.

Produktgruppe	August		Veränderung in %	Januar - August		Variation en %	Groupe de produits
	Août			Janvier - août			
	2021	2022		2021	2022		
Salate	3.33	2.82	-15.2	3.26	2.98	-8.6	Salades
Chicorée Witloof	1.95	1.95	0.0	1.96	2.04	4.0	Chicorée Witloof
Cicorino	3.35	3.06	-8.8	2.79	3.02	8.1	Cicorino
Eichenlaub	5.08	3.86	-24.0	3.85	3.53	-8.4	Feuilles de chêne
Eisbergsalate	2.90	2.37	-18.3	2.27	2.13	-6.0	Laitue iceberg
Endivien	2.16	2.10	-2.8	2.13	2.08	-2.6	Chicorée
Kopfsalate	3.92	2.94	-25.1	2.93	2.68	-8.3	Laitue pommée
Nüsslisalat	11.57	13.43	16.1	13.54	11.12	-17.9	Rampon
Übrige Salate	2.93	3.23	10.1	3.12	3.27	4.6	Autres salades
Tomaten	3.25	3.51	7.9	2.92	3.28	12.3	Tomates
Kohlgemüse	2.54	2.24	-11.5	2.34	2.18	-7.2	Choux
Blumenkohl	3.05	2.54	-16.7	2.67	2.34	-12.3	Chou-fleur
Broccoli	3.76	3.61	-3.9	3.28	3.33	1.7	Broccoli
Übrige Kohlgemüse	1.81	1.53	-15.5	1.79	1.64	-8.4	Autres choux
Wurzel- und Knollengemüse	3.25	2.90	-11.0	3.32	3.13	-5.9	Légumes-racines et -tubercules
Fenchel	2.62	2.67	2.1	2.38	2.33	-2.1	Fenouil
Radieschen	5.92	6.82	15.1	6.21	6.71	8.1	Radis
Sellerie	3.01	2.76	-8.4	2.99	2.72	-9.2	Céleri
Übrige Wurzel- und Knollengemüse	2.92	2.22	-24.0	2.85	2.55	-10.4	Autres légumes-racines et -tubercules
Zwiebeln	1.04	1.09	5.1	1.30	1.28	-1.7	Oignons
Lauch	3.01	2.25	-25.4	2.63	2.53	-3.7	Poireau
Karotten	0.80	0.62	-22.1	0.87	0.78	-11.1	Carottes
Karotten frisch	0.72	0.57	-20.6	0.75	0.67	-10.8	Carottes frais
Karotten, Pfälzer	0.96	1.01	5.2	0.96	0.98	2.5	Carottes, Pfälzer
Karotten, Bund-	10.04	10.95	9.0	10.12	11.02	8.8	Carottes, bottes
Gurken	1.99	2.13	7.2	1.92	2.15	12.3	Concombres
Küchenkräuter	7.62	6.05	-20.6	6.52	6.11	-6.3	Herbes potagères
Petersilie	4.14	3.79	-8.6	3.71	3.70	-0.1	Persil
Übrige Küchenkräuter	10.53	10.36	-1.6	10.37	10.42	0.5	Autres herbes potagères
Zucchetti	2.53	1.60	-36.6	2.27	1.77	-22.0	Courgettes
Hülsenfrüchte	4.13	3.84	-6.9	4.13	3.97	-3.8	Légumineuses
Andere Gemüse	3.50	2.94	-16.1	4.40	4.36	-1.0	Autres légumes
Total (nach Menge gewichtet)	2.55	2.33	-8.5	2.69	2.58	-3.9	Total (pondéré par la quantité)

Agristat; Schweizerische Zentralstelle für Gemüsebau und Spezialkulturen (SZG)

Agristat; Centrale suisse de la culture maraîchère et des cultures spéciales (CCM)

Durchschnittlicher Gemüsepreis nach Monat Prix moyen des légumes par mois

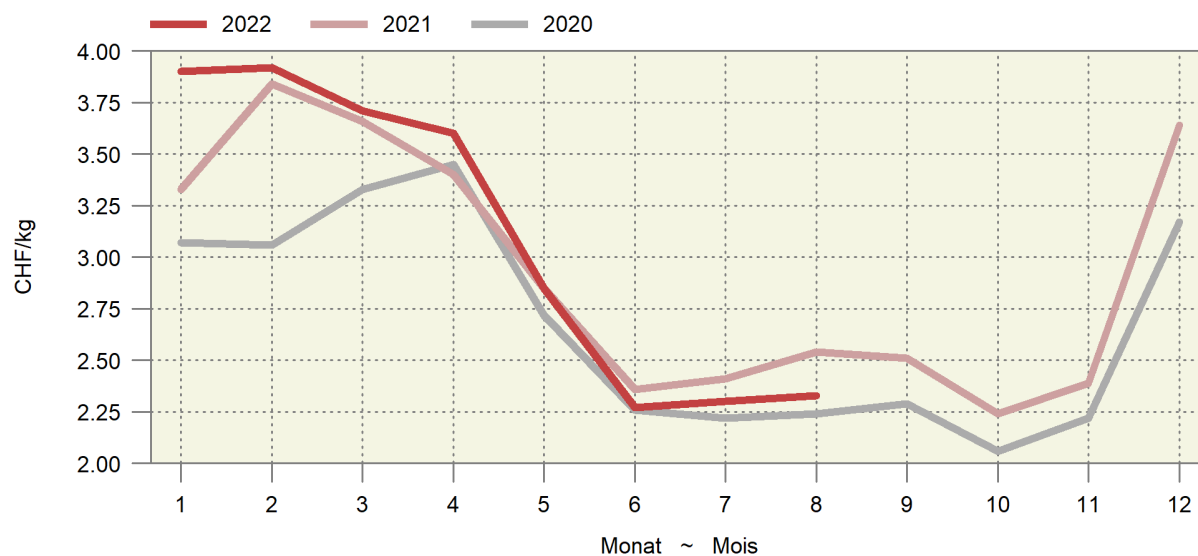

3. Milchwirtschaft ~ Économie laitière

Die Milchproduktion nahm im Juli im Vergleich zum Vorjahr um 1,6% ab (Tabelle 3.1). Der Rückgang gegenüber dem Vorjahr hat sich damit leicht abgeschwächt (Tabelle 3.1). Die Produktion von Konsummilch hat im Juli im Vergleich zum Vorjahr um 1,8% zugenommen (Tabelle 3.3). Kumuliert lag die Produktion Ende Juli jedoch im Vergleich zu 2021 um 4,7% in Rückstand. Beim Käse hat im Juli vor allem die Produktion von Frischkäse und insbesondere jene von Mozzarella zugenommen (Tabelle 3.4). Aktuell ist wenig Butter an Lager (Tabelle 3.6). Ende August waren es 1450 Tonnen. In den letzten Jahren war nur 2020 die Menge zu diesem Zeitpunkt mit 179 Tonnen noch kleiner. Die mittleren Milchgehalte lagen im Juli mit 4,00% Fett und 3,23% Eiweiss tief (Tabelle 3.7).

En juin, la production laitière a diminué de 1,6% par rapport à 2021 (tableau 3.1). Le recul par rapport à 2020 s'est donc atténué quelque peu (tableau 3.1). En juillet, la production de lait de consommation a augmenté de 1,8% par rapport à l'année d'avant (tableau 3.3). Cumulée cependant à fin juillet, la production était en retard de 4,7%. Pour ce qui est du fromage, c'est surtout la production de fromage frais, en particulier la mozzarella, qui a le plus augmenté en juillet (tableau 3.4). À l'heure actuelle, les stocks de beurre sont peu remplis (tableau 3.6) : fin août, ils ne comptaient que 1450 tonnes. Ces dernières années, il n'y a que 2020 qui a affiché à cette date le volume encore plus faible de 179 tonnes. En juillet, les teneurs moyennes du lait étaient peu élevées : 4,00% de matière grasse et 3,23% de protéine (tableau 3.7).

Entwicklung im Milchsektor Évolution dans le secteur laitier

Saisonbereinigter Trend (z-transformierte 12-Monats-Mittel)

Tendance corrigée des variations saisonnières (moyennes sur 12 mois transformées en Z)

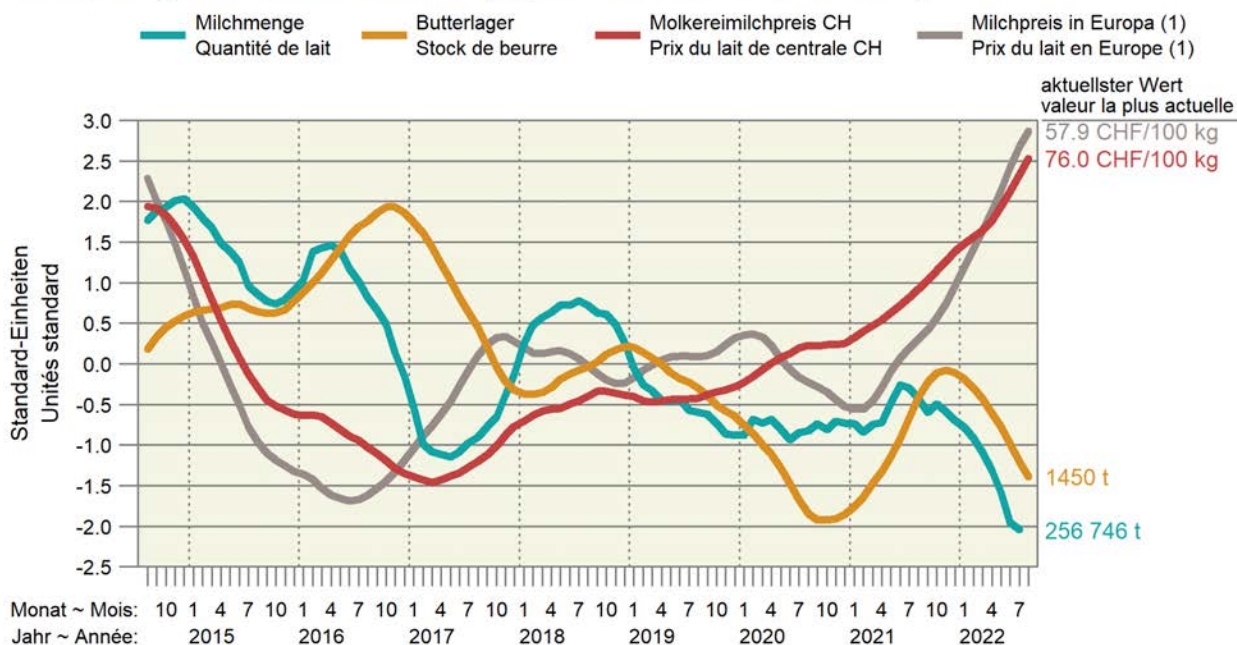

1) Berechnet als Paritätspreis auf der Basis der Börsenpreise für Butter und Magermilchpulver.
1) Prix de parité calculé sur la base des prix de bourse du beurre et du lait écrémé en poudre.

3.1 Inland-Milchanlieferung Livraisons de lait indigène

In tausend Tonnen ~ En milliers de tonnes

Monate Mois	Einlieferungen in Sammelstellen und Verkauf durch organisierte Selbstausmesser Livraisons dans des centres de ramassage et ventes par producteurs fédérés	%Veränderung gegenüber dem gleichen Monat des Vorjahres Variation en % relative au même mois de l'année précédente			Menge während eines Jahres, endend mit dem angegebenen Monat Quantité d'une année jusqu'au mois indiqué				
	2020 ¹	2021	2022	2020 ¹	2021	2022	2020 ¹	2021	2022
Jan ~ Jan	284.4	284.3	280.7	0.0	-0.0	-1.3	3 372	3 379	3 377
Feb ~ Fév	275.2	270.2	263.4	3.6	-1.8	-2.5	3 382	3 374	3 370
Mrz ~ Mar	305.5	309.8	301.5	-0.7	1.4	-2.7	3 379	3 378	3 362
Apr ~ Avr	313.6	314.8	304.0	0.7	0.4	-3.4	3 382	3 380	3 351
Mai ~ Mai	311.6	322.9	309.9	-1.9	3.6	-4.0	3 375	3 391	3 338
Jun ~ Jun	269.4	280.3	262.8	-2.2	4.1	-6.3	3 369	3 402	3 321
Jul ~ Jul	262.8	261.0	256.7	1.7	-0.7	-1.6	3 374	3 400	3 316
Aug ~ Aoû	256.2	250.1		0.4	-2.4		3 375	3 394	
Sep ~ Sep	287.5	279.3		1.5	-2.9		3 379	3 386	
Okt ~ Oct	277.8	282.6		-1.2	1.7		3 376	3 391	
Nov ~ Nov	260.8	256.2		1.9	-1.8		3 380	3 386	
Dez ~ Déc	274.4	269.1		-0.4	-1.5		3 379	3 381	
Jahr ~ Année	3 379.2	3 380.7		0.2	0.0				
Jan - Jul	2 022.4	2 043.4	1 979.0	0.1	1.0	-3.1			

¹ Schaltjahr

¹ Année bissextile

TSM Treuhand GmbH

TSM Fiduciaire Sàrl

Inland-Milchanlieferung nach Monaten Livraisons de lait indigène par mois

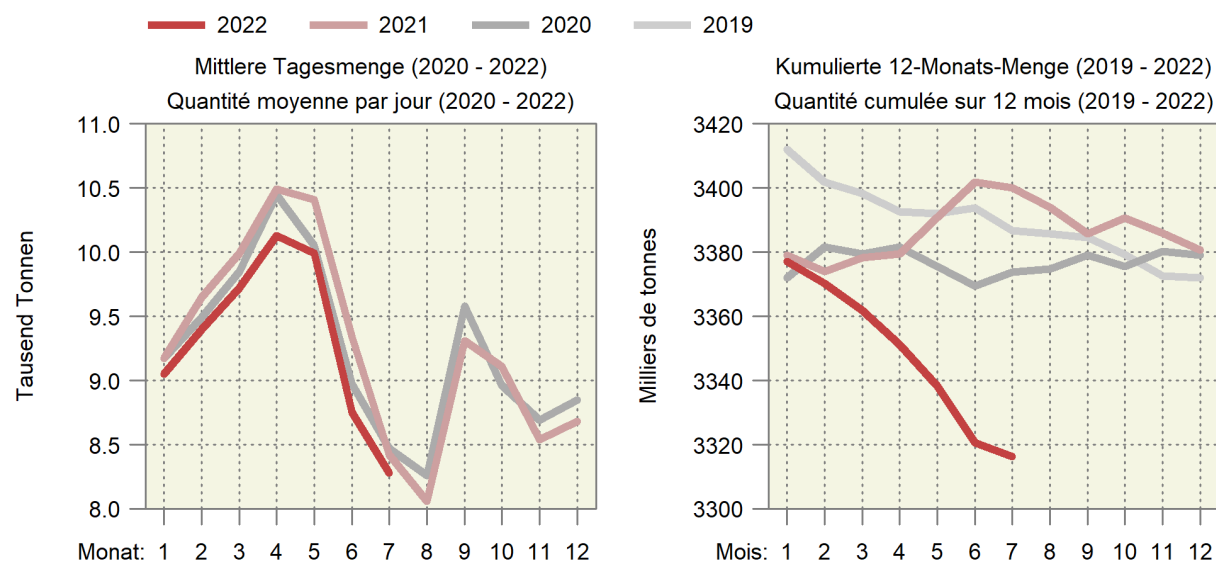

3.2 Verwertung der Milchanlieferungen Mise en valeur des livraisons de lait

In tausend Milchäquivalenten (MAV) ¹ ~ En milliers d'équivalents-lait (EVL) ¹

Verwertungsarten	Juli			Januar - Juli			Mise en valeur du lait
	Juillet			Janvier - juillet			
	2021	2022	%	2021	2022	%	
Konsummilch	26 086	26 022	-0.2	213 626	201 827	-5.5	Lait de consommation
Jogurt	8 874	9 270	4.5	71 691	70 356	-1.9	Yogourt
Konsumrahm	19 931	20 578	3.2	155 627	160 053	2.8	Crème de consommation
Butter	32 853	28 861	-12.2	326 172	289 448	-11.3	Beurre
Dauermilchwaren	25 233	25 192	-0.2	213 491	206 677	-3.2	Conserves de lait
Käse	129 370	121 067	-6.4	925 153	906 001	-2.1	Fromage
Quark	2 128	3 011	41.5	16 825	18 600	10.5	Séré
Andere Milchspezialitäten	10 042	10 927	8.8	66 335	67 583	1.9	Autres spécialités laitières
Andere Verwertung ²	8 468	14 559	71.9	69 444	75 144	8.2	Autres mises en valeur ²
Total	262 985	259 487	-1.3	2 058 364	1 995 689	-3.0	Total
Einfuhr Frischmilch	1 939	2 741	41.4	14 979	16 646	11.1	Importations de lait frais
Inland-Milch	261 046	256 746	-1.6	2 043 385	1 979 043	-3.1	Lait indigène

¹ Ein Milchäquivalent entspricht der Eiweiss- und Fettmenge eines Kilogramms Rohmilch mit 73 g Eiweiss und Fett.

² Inklusive Gewichtsunterschiede

¹ Un équivalent-lait correspond à la quantité de protéine et de matière grasse d'un kilogramme de lait cru avec 73 g de protéine et de matière grasse.

² Y compris des différences de poids

Trend der Milchverwertung nach Monat
Tendance de la mise en valeur du lait par mois

Über 12 Monate kumulierte Mengen; in Millionen Milchäquivalenten (MAV)
 Quantités cumulées sur 12 mois; en millions d'équivalents-lait (EVL)

— 2022 — 2021 — 2020 — 2019

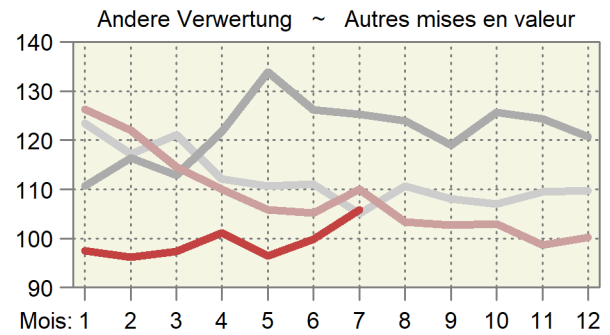
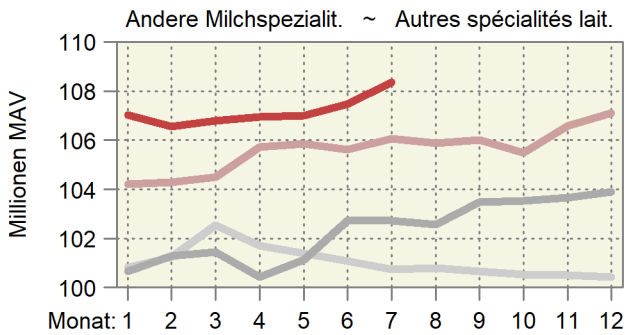
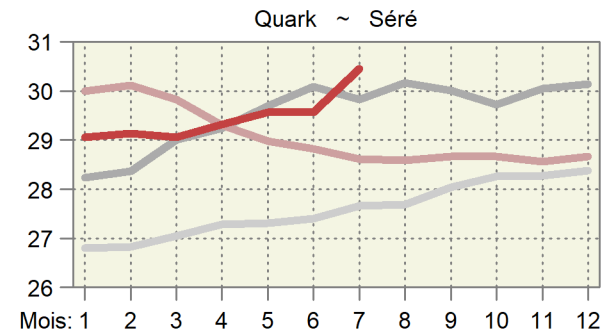
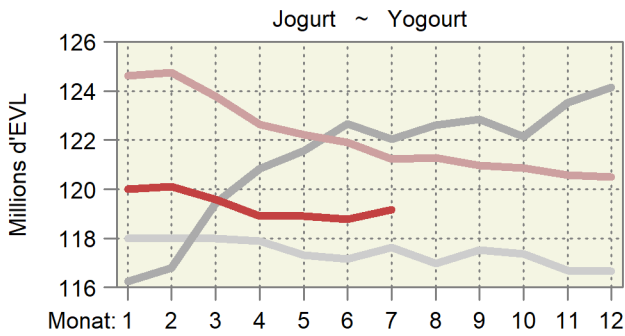
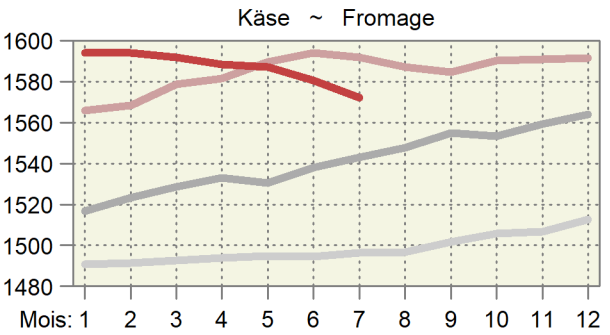
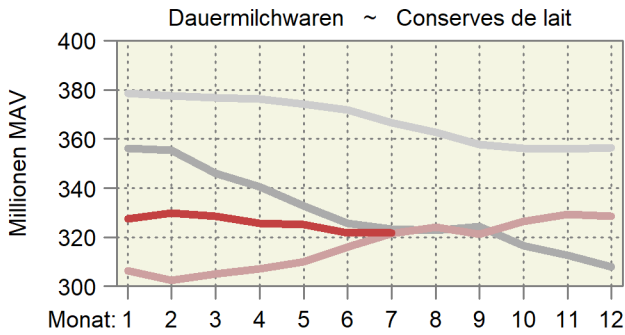
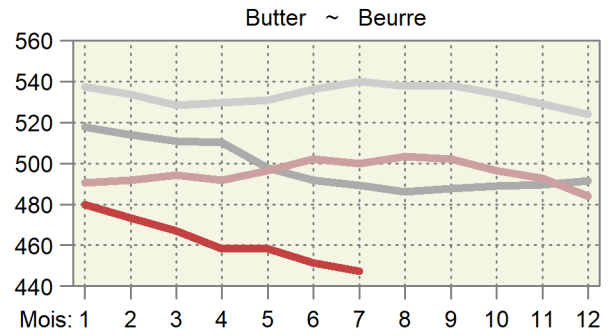
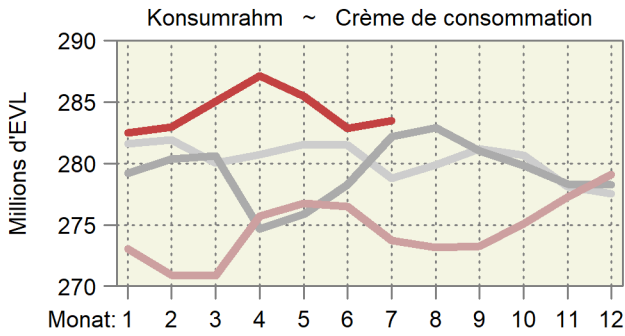
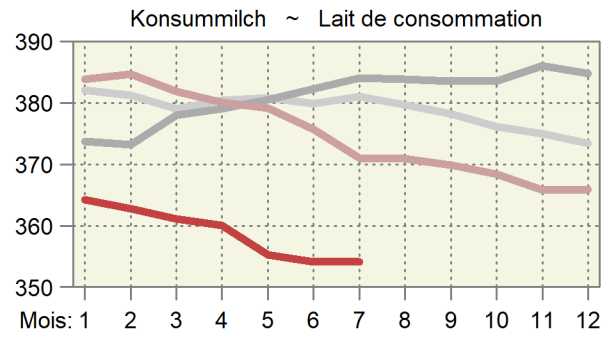
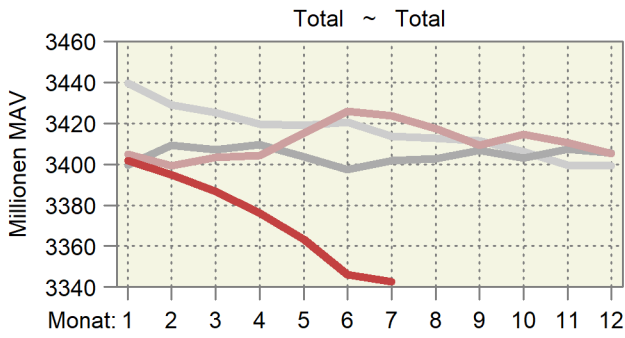

3.3 Produktion von Konsummilch nach Milchart Production de lait de consommation par catégorie

In Tonnen ~ En tonnes

Milchart	Juli			Januar - Juli			Sorte de lait
	Juillet			Janvier - juillet			
	2021	2022	%	2021	2022	%	
Konsummilch	28 937	29 451	1.8	245 584	233 925	-4.7	Lait de consommation
Rohmilch (Offenverkauf inkl. Direktvermarktung)	285	293	2.8	3 036	2 766	-8.9	Lait cru (vente en vrac y compris la vente directe)
Fettangereicherte Milch past.	-	3	...	-	21	...	Lait enrichi en matière grasse past.
Fettangereicherte Milch UHT	36	29	-19.4	249	220	-11.6	Lait enrichi en matière grasse UHT
Vollmilch past.	3 081	2 757	-10.5	25 185	21 695	-13.9	Lait entier past.
Vollmilch UHT	1 003	873	-13.0	8 074	7 483	-7.3	Lait entier UHT
Standardisierte Vollmilch past. (3.5% Fett)	2 877	2 669	-7.2	22 171	20 375	-8.1	Lait entier standard. (3.5 % de m. g.) past.
Standardisierte Vollmilch UHT (3.5% Fett)	8 479	9 888	16.6	77 093	77 611	0.7	Lait entier standard. (3.5 % de m. g.) UHT
Teilentrahmte Milch past.	4 482	3 918	-12.6	36 839	31 494	-14.5	Lait partiellement écrémé past.
Teilentrahmte Milch UHT	8 125	8 542	5.1	68 153	66 349	-2.6	Lait partiellement écrémé UHT
Trinkmagermilch past.	1	26	...	3	2 027	...	Lait écrémé past.
Trinkmagermilch UHT	568	454	-20.1	4 781	3 885	-18.7	Lait écrémé UHT

TSM Treuhand GmbH

TSM Fiduciaire Sàrl

Produktion von Konsummilch nach Verarbeitungsart Production de lait de consommation selon le type de traitement

Helle Linien: 12-Monats-Mittel (Trend) ~ Lignes claires: Moyenne sur douze mois (tendance)

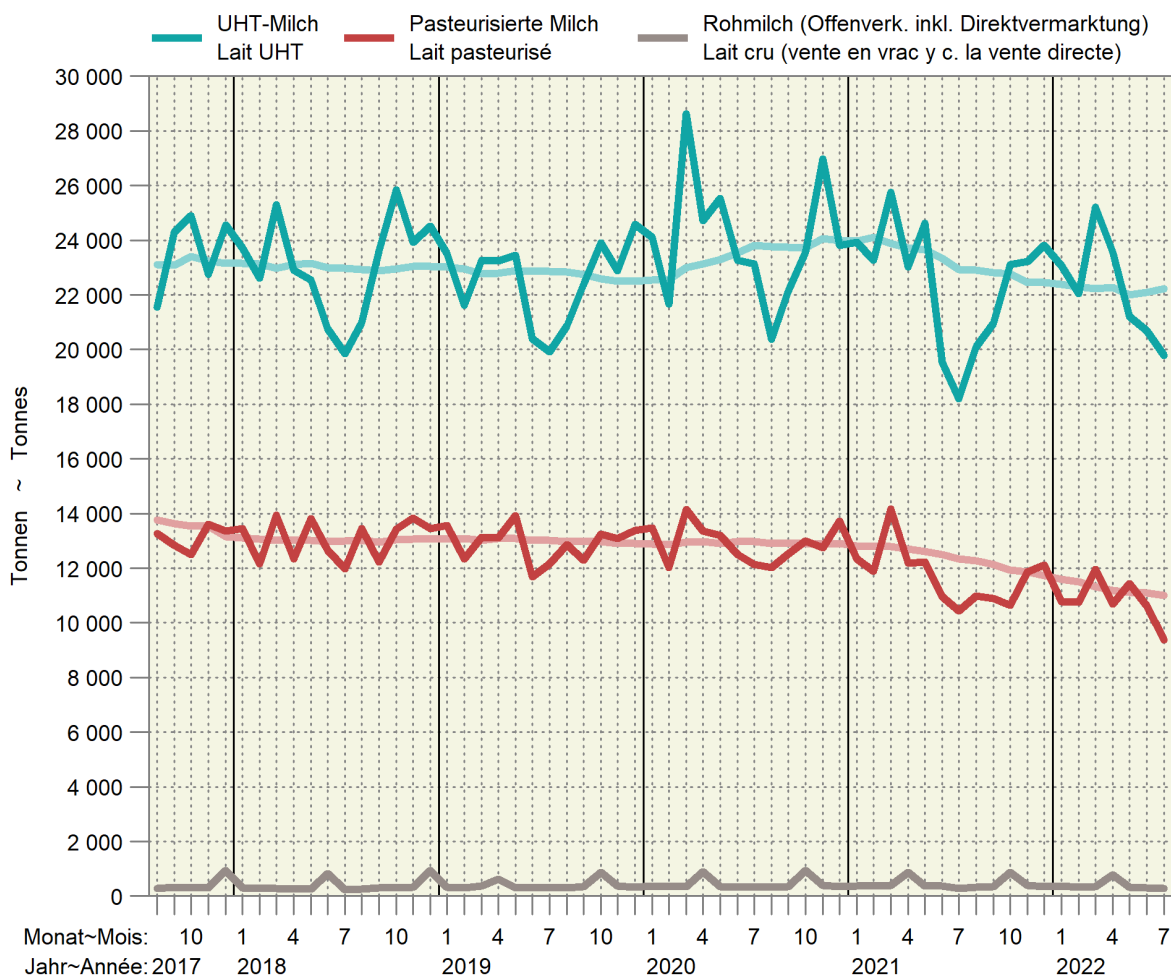

3.4 Käseproduktion Production de fromage

Sortiert nach Vorjahresmengen; in Tonnen reifem Käse ~ Trié selon les quantités de l'année précédente; en tonnes de fromage affiné

Erzeugnisse	Juli			Januar - Juli			Produits
	Juillet			Janvier - juillet			
	2021	2022	%	2021	2022	%	
Frischkäse	4 670	4 758	1.9	34 493	34 758	0.8	Fromage frais
Mozzarella	2 097	2 226	6.2	14 275	14 504	1.6	Mozzarella
Quark	1 319	1 344	1.9	10 630	10 304	-3.1	Séré
Übrige	1 253	1 188	-5.2	9 589	9 951	3.8	Autres
Weichkäse	436	396	-9.2	3 372	3 148	-6.6	Fromage à pâte molle
Weisseschimmelkäse	185	154	-16.8	1 343	1 220	-9.2	Fromage à croûte fleurie
Tomme	171	159	-7.0	1 246	1 189	-4.6	Tomme
Vacherin Mont-d'Or AOP	-	-	...	108	100	-7.4	Vacherin Mont-d'Or AOP
Blau-, Grünschimmelkäse	2	2	-	14	19	35.7	Fromage à pâte molle persillée
Anderer Weichkäse	78	81	3.8	661	623	-5.7	Autres fromages à pâte molle
mager, viertelfett	1	1	-	7	7	-	maigre, quart-gras
halb- bis vollfett	60	59	-1.7	474	445	-6.1	demi-gras à gras
überfett	17	21	23.5	180	171	-5.0	crème
Halbhartkäse	5 866	5 489	-6.4	41 463	40 328	-2.7	Fromage à pâte mi-dure
Schweizer Raclettekäse	1 777	1 523	-14.3	9 979	9 663	-3.2	Raclette Suisse
Appenzeller®	845	644	-23.8	5 466	4 809	-12.0	Appenzeller®
Vacherin Fribourgeois AOP	327	328	0.3	1 651	1 652	0.1	Vacherin Fribourgeois AOP
Tête de Moine AOP	281	297	5.7	1 677	2 010	19.9	Tête de Moine AOP
Walliser Raclettekäse AOP / Walliser Käse	112	100	-10.7	1 431	1 414	-1.2	Raclette du Valais AOP / Fromage du Valais
Bergkäse halbhart	176	146	-17.0	1 707	1 410	-17.4	Fromage de montagne à pâte mi-dure
Tilsiter	156	230	47.4	1 355	1 380	1.8	Tilsit
Alpkäse halbhart	48	58	...	75	146	94.7	Fromage d'alpage à pâte mi-dure
Bündner Bergkäse	54	38	-29.6	648	628	-3.1	Fromage de montagne des Grisons
Mutschli	55	52	-5.5	400	358	-10.5	Mutschli
Jurakäse	27	45	66.7	306	307	0.3	Fromage du Jura
Kaltgereifte Käse	40	33	-17.5	201	176	-12.4	Fromage affiné à froid
St. Paulin Suisse	16	20	25.0	117	124	6.0	St. Paulin Suisse
Halbhartkäse mit Schimmelbildung	7	10	42.9	110	113	2.7	Fromage à pâte mi-dure persillée
Schweizer Edamer	1	2	...	89	13	-85.4	Edam suisse
Winzerkäse	3	3	-	19	19	-	Fromage des vigneron
Anderer Halbhartkäse	1 295	1 332	2.9	11 727	11 524	-1.7	Autres fromages à pâte mi-dure
mager, viertelfett	26	39	50.0	147	221	50.3	maigre, quart-gras
halb- bis vollfett	835	816	-2.3	7 553	7 357	-2.6	demi-gras à gras
überfett	434	477	9.9	4 027	3 946	-2.0	crème
Industrieware	590	564	-4.4	4 033	4 000	-0.8	Fromage industriel
Conveniencekäse	56	64	14.3	473	582	23.0	Fromage semi-préparé
Hartkäse	5 336	4 743	-11.1	39 458	38 442	-2.6	Fromage à pâte dure
Le Gruyère AOP	2 647	2 469	-6.7	19 147	19 807	3.4	Le Gruyère AOP
Emmentaler AOP	1 374	1 214	-11.6	10 011	9 251	-7.6	Emmentaler AOP
Switzerland Swiss	545	418	-23.3	4 309	3 980	-7.6	Switzerland Swiss
Alpkäse hart	42	35	-16.7	69	80	15.9	Fromage d'alpage à pâte dure
Anderer Hartkäse	728	606	-16.8	5 922	5 319	-10.2	Autres fromages à pâte dure
mager, viertelfett	230	146	-36.5	1 935	1 416	-26.8	maigre, quart-gras
halb- bis vollfett	487	447	-8.2	3 886	3 786	-2.6	demi-gras à gras
überfett	11	13	18.2	101	117	15.8	crème
Extrahartkäse (Sbrinz)	92	93	1.1	972	927	-4.6	Fromage à pâte extra-dure (Sbrinz)
Spezialprodukte	163	156	-4.3	1 106	1 081	-2.3	Produits spéciaux
Reiner Ziegenkäse	91	88	-3.3	668	635	-4.9	Fromage pur chèvre
Reiner Schafkäse	33	29	-12.1	268	264	-1.5	Fromage pur brebis
Reiner Büffelkäse	40	39	-2.5	168	182	8.3	Fromage pur buffle
Käseproduktion	16 562	15 635	-5.6	120 861	118 684	-1.8	Production de fromage

3.5 Produktion von Konsumrahm Production de crème de consommation

In Tonnen ~ En tonnes

Erzeugnisse	Juli			Januar - Juli			Produits
	Juillet			Janvier - juillet			
	2021	2022	%	2021	2022	%	
Konsumrahmproduktion	4 820	4 642	-3.7	37 199	37 682	1.3	Prod. de crème de consommation
Doppelrahm	72	60	-16.7	445	466	4.7	Double-crème
Vollrahm, 35 % Fett	2 457	2 515	2.4	18 219	20 061	10.1	Crème entière, 35 % de m. g.
Halbrahm	994	813	-18.2	8 614	7 427	-13.8	Demi-crème
Kaffeerahm	1 297	1 254	-3.3	9 921	9 728	-1.9	Crème à café

TSM Treuhand GmbH

TSM Fiduciaire Sàrl

3.6 Produktion, Aussenhandel, Lager und Verkäufe von Butter Production, commerce extérieur, stocks et ventes de beurre

In Tonnen ~ En tonnes

Erzeugnisse	Juli			Januar - Juli			Produits
	Juillet			Janvier - juillet			
	2021	2022	%	2021	2022	%	
Butterproduktion	2 372	1 966	-17.1	25 881	21 687	-16.2	Production de beurre
Buttereinfuhr ¹	376	1 162	...	2 443	4 313	76.6	Importations de beurre ¹
Butterausfuhr ¹	1	3	...	143	12	-91.7	Exportations de beurre ¹
Tiefkühlager am Monatsende	5 320	1 401	-73.7				Stocks de beurre congelé à la fin du mois
Verkäufe ²	2 872	2 618	-8.8	22 539	21 463	-4.8	Ventes ²

¹ Zolltarifnummern 405.0011 bis 405.9090, Angaben des Bundesamtes für Zoll und Grenzsicherheit (BAZG)

² Verkäufe des Grosshandels; die Angaben wurden umgerechnet in Butter mit 82 % Fett.

¹ Positions tarifaires 405.0011 à 405.9090, selon les indications de l'Office fédéral de la douane et de la sécurité des frontières (OFDF)

² Vente du commerce de gros; les indications ont été converties en beurre avec 82 % de graisse.

Branchenorganisation Butter (BO Butter)

Organisation sectorielle pour le beurre (OS Beurre)

3.7 Fett- und Eiweissgehalt der Verkehrsmilch Teneur en matière grasse et protéines du lait commercialisé

Mediane der Gewichtsprocente ~ Médiane des poids en pourcent

Jahre	Jan	Feb	Mrz	Apr	Mai	Jun	Jul	Aug	Sep	Okt	Nov	Dez	Jahresmittel
Années	Jan	Fév	Mar	Avr	Mai	Jun	Jul	Aoû	Sep	Oct	Nov	Déc	Moyenne annuelle
Fettgehalt in % ~ Teneur en matière grasse en %													
2020	4.22	4.18	4.21	4.10	4.07	4.07	4.04	4.04	4.04	4.17	4.22	4.29	4.14
2021	4.31	4.22	4.21	4.15	4.11	4.09	4.09	4.11	4.10	4.16	4.27	4.33	4.18
2022	4.25	4.22	4.21	4.16	4.05	4.06	4.00						
Eiweissgehalt in % ~ Teneur en protéines en %													
2020	3.38	3.35	3.36	3.38	3.36	3.32	3.26	3.24	3.34	3.45	3.44	3.43	3.36
2021	3.42	3.36	3.36	3.39	3.38	3.30	3.26	3.29	3.37	3.49	3.48	3.45	3.38
2022	3.40	3.37	3.35	3.34	3.32	3.24	3.23						

SuisseLab AG Zollikofen; TSM Treuhand GmbH

SuisseLab SA Zollikofen; TSM Fiduciaire Sàrl

Fett- und Eiweissgehalt der Verkehrsmilch Teneur en matière grasse et en protéines du lait commercialisé

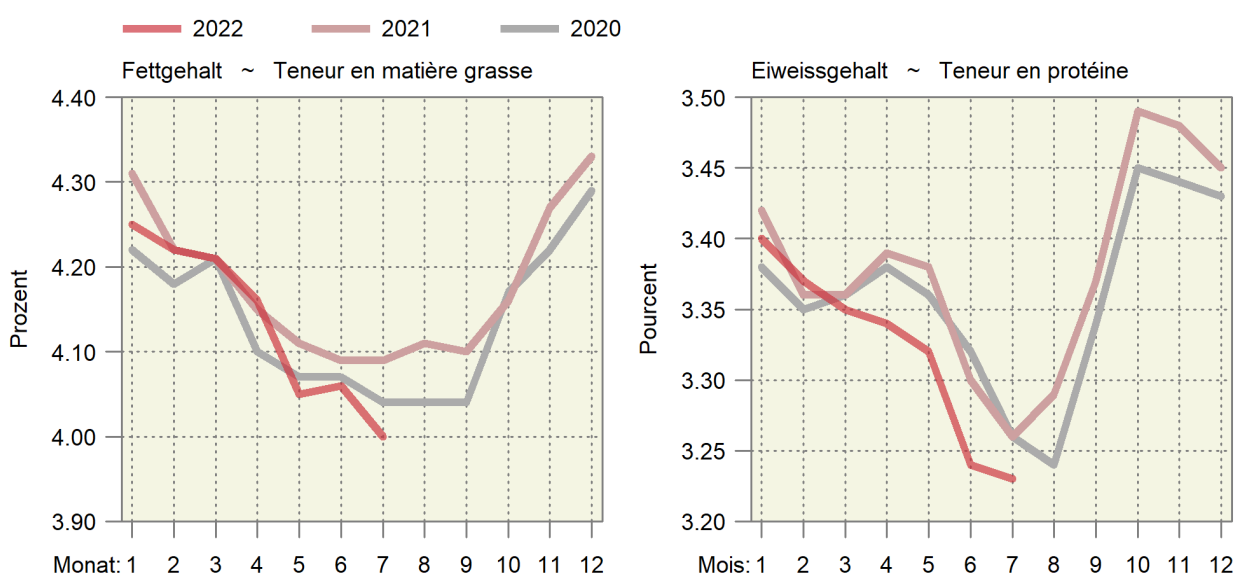

3.8 Qualitätskontrolle der Milch Contrôle de la qualité du lait

Monate	Anzahl Proben ¹		Proben ohne Beanstandungen, %-Anteil ~ Épreuves sans réclamations, en %					
Mois	Nombre d'épreuves ¹		Keimzahl ~ Nombre de germes		Zellzahl ~ Nombre de cellules		Hemmstoff ~ Subst. inhibitrices	
	2021	2022	2021	2022	2021	2022	2021	2022
Jan ~ Jan	34 909	34 038	99.46	99.36	97.92	97.84	99.86	99.87
Feb ~ Fév	34 733	34 072	99.40	99.49	98.27	98.30	99.86	99.94
Mrz ~ Mar	35 114	34 150	99.52	99.54	98.34	97.96	99.88	99.87
Apr ~ Avr	35 065	33 976	99.48	99.46	98.13	97.80	99.93	99.91
Mai ~ Mai	34 415	33 712	99.30	99.12	97.98	97.20	99.94	99.89
Jun ~ Jun	32 494	30 839	98.80	98.90	96.35	95.53	99.94	99.88
Jul ~ Jul	30 802	29 534	99.09	99.17	95.06	95.01	99.88	99.90
Aug ~ Aoû	30 612		99.13		94.33		99.92	
Sep ~ Sep	32 120		99.09		95.35		99.93	
Okt ~ Oct	33 873		99.35		96.35		99.91	
Nov ~ Nov	34 011		99.35		97.13		99.88	
Dez ~ Déc	33 904		99.46		97.23		99.94	

¹ Auf Keimzahl geprüfte Proben. Die Anzahl der auf Zellzahlen geprüften Proben bewegt sich in einem ähnlichen Bereich.

¹ Total des échantillons contrôlés pour la charge en germes. Le nombre des échantillons pour le contrôle du nombre de cellules est d'une grandeur comparable.

SuisseLab AG Zollikofen; TSM Treuhand GmbH

SuisseLab SA Zollikofen; TSM Fiduciaire Sàrl

4. Viehwirtschaft ~ Production animale

Der Rindviehbestand lag Ende August weiterhin leicht höher (+8958 Tiere bzw. +0,6%) als im Vorjahr (Tabelle 4.1). Die Abnahme des Milchkuhbestandes beschleunigte sich ein wenig und stieg auf -1,1% im Vergleich mit dem Vorjahr. Weiterhin hoch lagen die Bestände der jüngeren Tiere (Tabelle 4.2). Im August gingen die Inland-Schlachtungen gegenüber dem Vorjahr nur bei den Stieren (-4,7%) und den Kälbern (-3,7%) zurück (Tabelle 4.5). Der Anstieg in den übrigen Rindvieh-Kategorien könnte zumindest teilweise ein Effekt der Trockenheit sein. Bei den Schweinen (+2,4%), den Schafen (+6,7%) und den Ziegen (+10,2%) nahmen die Schlachtungen ebenfalls zu. Auch bei den Schafen und Ziegen könnte die Trockenheit und der damit verbundene Futtermangel in vielen Regionen den Anstieg der Schlachtungen gegenüber dem Vorjahr mit verursacht haben. Bei den Schweinen ist weiterhin kein Rückgang der Schlachtungen erkennbar. Der Trend ist eher zu- als abnehmend. Die Schlachtgewichte waren ausser bei den Ochsen (+0,1%), den Schweinen (+2,1%) und den Ziegen (+8,7%) eher tiefer als im Vorjahr, was insbesondere bei den Kühen auf einen frühen Verkauf der Schlachttiere hindeuten könnte. Bei den Schweinen wurden weniger leichte Spanferkel geschlachtet. Dies war neben den hohen Schlachtzahlen wohl der Hauptgrund für den deutlichen Anstieg des Gewichts. Bei den Ziegen dürfen Schwankungen des Schlachtgewichts aufgrund der spärlichen Gewichtsangaben nicht überbewertet werden. Nur bei 13,4% der geschlachteten Ziegen wurde auch das Schlachtgewicht erfasst. Im August wurde 2,6% mehr Rindfleisch als im Vorjahr produziert (Tabelle 4.8). Die Produktion von Kalbfleisch nahm um 4,4% ab. Beim Schweinefleisch (+4,7%) und beim Schaffleisch (+6,1%) ergab sich eine deutliche Zunahme der Inlandproduktion. Die Produktion von Geflügelfleisch nahm auch im August um 2,4% zu. Das Wachstum verläuft aktuell jedoch deutlich schwächer als 2020 und 2021 (Tabelle 4.10). Im August nahm die Eierproduktion gegenüber dem Vorjahr um 5,2% ab (Tabelle 4.11). Kumuliert verzeichnet die Produktion bis Ende August eine Zunahme um 3,3%. Der Trend verläuft aktuell leicht abnehmend.

Fin juillet, le nombre de bovins est resté quelque peu supérieur (+8958 têtes, soit +0,6%) à celui de l'année précédente (tableau 4.1). L'effectif de vaches laitières a continué de diminuer, et ce au rythme plus soutenu de 1,1% en glissement annuel. Les effectifs des animaux plus jeunes sont restés élevés (tableau 4.2). En août, les abattages indigènes n'ont diminué par rapport à l'année d'avant que chez les taureaux (-4,7%) et les veaux (-3,7%) (tableau 4.5). L'augmentation qu'ont connue ceux des autres catégories de bovins pourrait du moins être en partie liée à la sécheresse. Une hausse des abattages est aussi observable chez les porcs (+2,4%), les moutons (+6,7%) et les chèvres (+10,2%). Pour les ovins et les caprins, la sécheresse et le manque de fourrage qui en a résulté dans de nombreuses régions pourraient de la même manière avoir contribué à l'augmentation des abattages par rapport à l'année précédente. Chez les porcs, la baisse des abattages n'est toujours pas à l'ordre du jour. La tendance est même plutôt à la hausse. Les poids morts (PM) étaient plutôt inférieurs à ceux de 2021, sauf pour les bœufs (+0,1%), les porcs (+2,1%) et les chèvres (+8,7%), ce qui pourrait indiquer une vente précoce des animaux de boucherie, en particulier des vaches. Chez les porcs, les abattages des cochons de lait ont diminué. C'est sans doute la principale raison de la nette augmentation du poids, outre le nombre élevé des départs à l'abattoir. Il ne faut pas surestimer les variations de PM des chèvres en raison de la rareté des données relatives au poids, lequel n'a été relevé que chez 13,4% des animaux abattus. En août, la production de viande bovine a augmenté de 2,6% par rapport à l'année d'avant (tableau 4.8). Celle de viande de veau a diminué de 4,4%. Une nette augmentation est à relever dans la production indigène de viande de porc (+4,7%) et de viande de mouton (+6,1%). La production de viande de volaille affiche elle aussi une hausse en août, de 2,4% pour sa part. Cette croissance est toutefois bien plus faible qu'en 2020 et 2021 (tableau 4.10). La production d'œufs a quant à elle diminué de 5,2% par rapport à l'année dernière (tableau 4.11). Cela étant, elle a enregistré une hausse de 3,3% en cumulé jusqu'à fin août. La tendance actuelle s'annonce légèrement à la baisse.

Tierische Produktion als 12-Monats-Summe Production animale cumulée sur 12 mois

Rechts oben: Änderung in Prozent im letzten Monat gegenüber dem Vorjahresmonat

À droite en haut : changement en pourcent dans le dernier mois par rapport au mois de l'année précédente

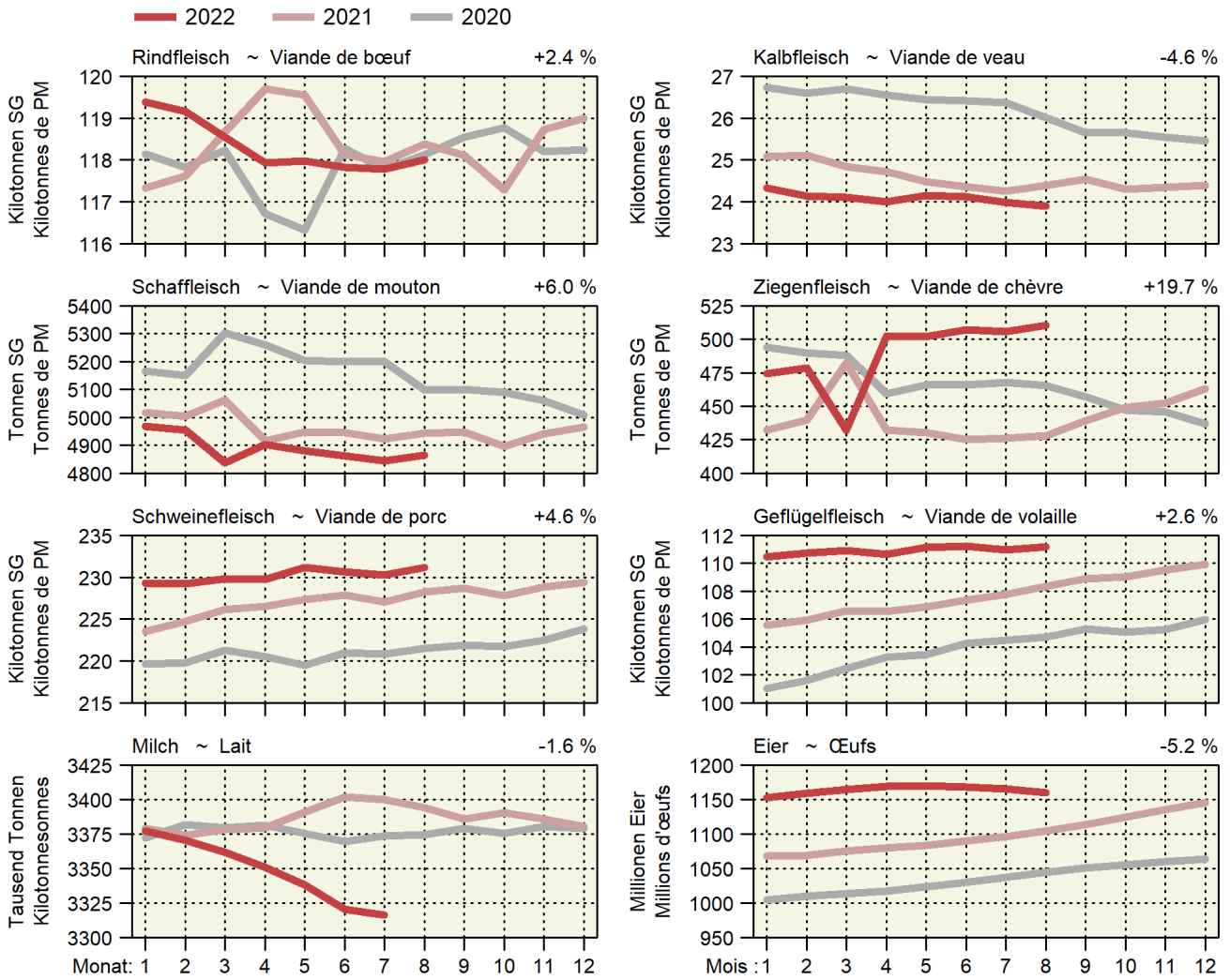

4.1 Angaben aus der Tierverkehrsdatenbank für Rindvieh Indications de la banque de données sur le trafic des animaux pour bovins

Bestand am Monatsende. Aufgrund der frühen Auswertung werden nicht alle Geburten erfasst. Dadurch wird auch der Kuhbestand etwas zu tief geschätzt.
Effectif à la fin du mois. Suite à l'évaluation précoce des données, les vêlages ne sont pas enregistrés complètement. Par conséquent, l'effectif des vaches est estimé ment trop petit.

Jahr	Monat	Gesamtbestand				Geburten	Linearer Trend in Tieren pro Tag		
Année	Mois	Effectif total				Naissances	Trend linéaire en animaux par jour		
		Total	Kühe ¹	Milchkühe	Andere Kühe		Gesamtbestand	Milchkühe	Andere Kühe
		Total	Vaches ¹	Vaches laitières	Autres vaches		Effectif total	Vaches laitières	Autres vaches
2021	Jan	1 524 216	685 085	548 978	136 107	64 472	26	3	10
	Feb	1 525 159	685 846	548 802	137 044	57 465	18	3	9
	Mrz	1 517 963	681 527	544 731	136 796	56 830	22	-0	9
	Apr	1 508 848	677 345	541 041	136 304	46 853	23	-9	7
	Mai	1 491 293	672 246	536 664	135 582	39 307	29	-7	8
	Jun	1 477 547	666 975	532 351	134 624	39 256	32	-4	7
	Jul	1 477 257	664 953	530 021	134 932	43 142	36	-3	7
	Aug	1 478 848	663 294	528 191	135 103	56 069	24	-4	7
	Sep	1 488 070	668 187	532 912	135 275	64 325	23	-4	6
	Okt	1 509 552	674 632	538 227	136 405	69 938	27	-4	6
	Nov	1 514 974	675 949	538 891	137 058	72 649	28	-10	6
	Dez	1 523 823	680 918	543 114	137 804	66 384	21	-10	6
2022	Jan	1 530 687	682 763	544 372	138 391	64 542	18	-13	6
	Fév	1 532 711	683 461	544 623	138 838	56 950	21	-11	5
	Mar	1 527 793	681 374	542 187	139 187	55 628	27	-7	7
	Avr	1 517 951	677 280	538 386	138 894	45 633	25	-7	7
	Mai	1 500 438	670 800	532 859	137 941	43 653	25	-10	6
	Jun	1 491 078	667 176	529 759	137 417	39 515	37	-7	8
	Jul	1 487 328	663 394	526 008	137 386	41 475	28	-11	7
	Aoû	1 487 806	659 885	522 477	137 408	55 274	31	-16	6

¹ Bestand der weiblichen Tiere mit mindestens einer gemeldeten Geburt, am Monatsende

¹ Effectif des animaux femelles avec au moins un vêlage, à la fin du mois

Kuhbestand Effectif de vaches

In tausend Stück ~ En milliers de têtes

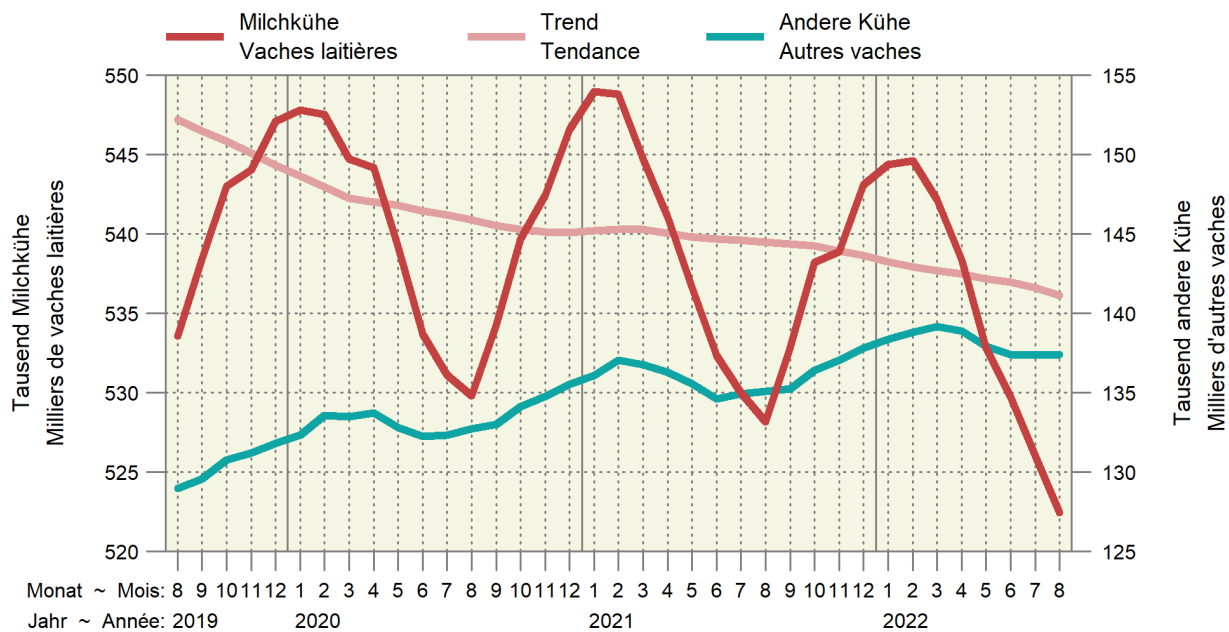

4.2 Rindviehbestand nach Alter und Geschlecht Effectif bovin selon âge et sexe

Bestand am Monatsende. Aufgrund der frühen Auswertung werden nicht alle Geburten erfasst.
Effectif à la fin du mois. Suite à l'évaluation précoce des données, les vêlages ne sont pas enregistrés complètement.

Jahr	Monat	Alter ~ Âge								Total
Année	Mois	≤ 1 Jahr ~ ≤ 1 an		1 - 2 Jahre ~ 1 - 2 ans		2 - 3 Jahre ~ 2 - 3 ans		> 3 Jahre ~ > 3 ans		
		Männlich	Weiblich	Mâles	Femelles	Männlich	Weiblich	Mâles	Femelles	
2021	Jan	213 516	290 816	32 750	208 305	4 601	167 403	4 337	602 488	1 524 216
	Feb	211 898	292 026	33 424	208 374	4 616	167 933	4 338	602 550	1 525 159
	Mrz	208 916	291 642	32 829	208 698	4 492	167 531	4 322	599 533	1 517 963
	Apr	205 550	291 974	31 088	208 017	4 391	167 030	4 289	596 509	1 508 848
	Mai	199 192	289 121	29 009	207 000	4 302	165 183	4 213	593 273	1 491 293
	Jun	194 602	288 349	26 731	205 766	4 212	164 049	4 131	589 707	1 477 547
	Jul	193 439	288 712	26 142	206 169	4 267	164 570	4 104	589 854	1 477 257
	Aug	193 933	289 289	26 435	206 749	4 340	164 178	4 105	589 819	1 478 848
	Sep	198 431	290 649	28 760	205 468	4 498	163 688	4 164	592 412	1 488 070
	Okt	205 130	293 233	32 057	208 624	4 781	164 707	4 249	596 771	1 509 552
	Nov	207 856	294 580	32 866	210 043	4 753	165 119	4 252	595 505	1 514 974
	Dez	209 025	295 191	34 283	212 421	4 874	165 200	4 301	598 528	1 523 823
2022	Jan	210 526	295 993	35 941	215 958	4 777	165 175	4 287	598 030	1 530 687
	Fév	209 332	295 405	36 954	218 393	4 714	164 788	4 319	598 806	1 532 711
	Mar	206 080	294 940	36 242	219 093	4 732	164 695	4 372	597 639	1 527 793
	Avr	201 941	293 877	34 946	218 786	4 701	164 014	4 353	595 333	1 517 951
	Mai	197 999	293 446	32 006	214 872	4 595	163 557	4 257	589 706	1 500 438
	Jun	192 601	292 590	29 935	215 308	4 577	164 227	4 222	587 618	1 491 078
	Jul	190 789	291 539	29 419	215 771	4 577	164 655	4 244	586 334	1 487 328
	Aoû	192 382	292 419	29 839	215 608	4 619	164 708	4 176	584 055	1 487 806

Identitas AG, Tierverkehrsdatenbank

Identitas AG, banque de données sur le trafic des animaux

Entwicklung der Bestände weiblicher Tiere nach Altersklasse Évolution des effectifs des femelles par classe d'âge

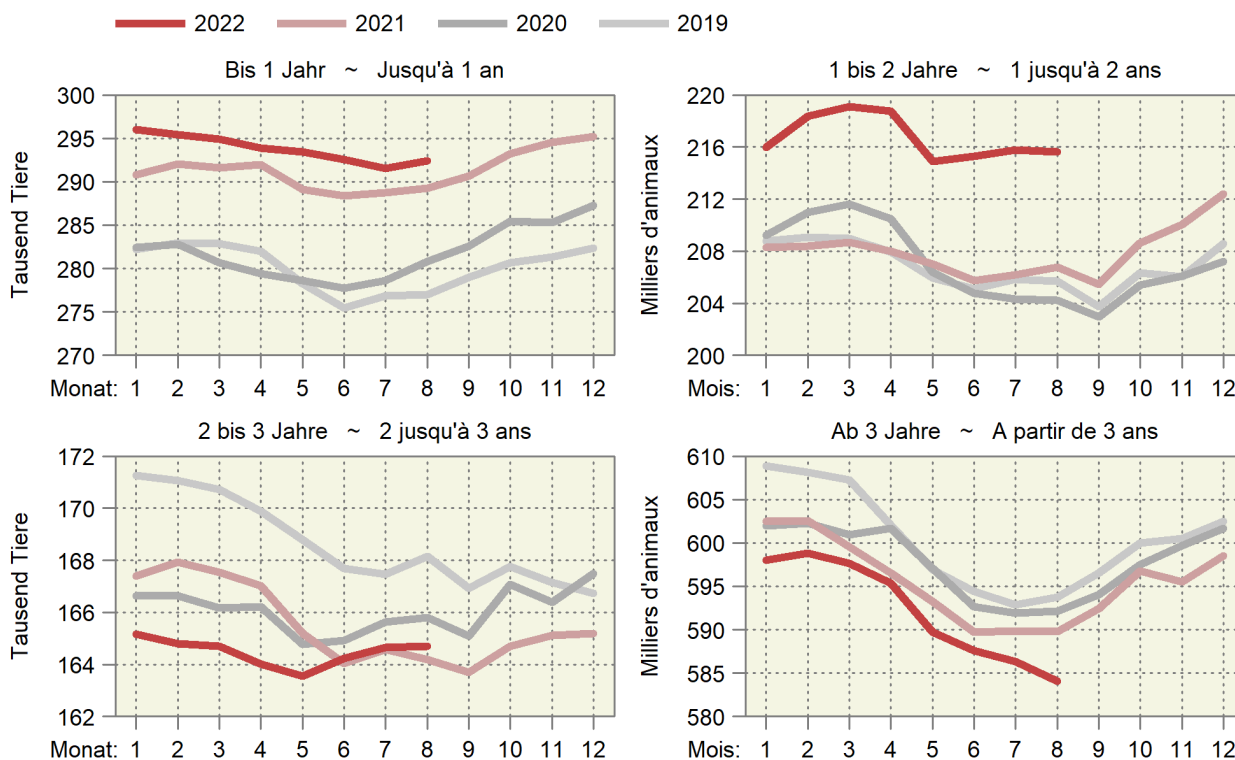

4.3 Schlachtviehmärkte der Proviande Marchés du bétail de boucherie de Proviande

Anzahl Märkte und aufgeführte Tiere
Nombre de marchés et d'animaux amenés

Jahre	Monate	Rindvieh (Grossvieh) Bovins (gros bétail)		Schafe Moutons	
		Märkte	Auffuhr	Märkte	Auffuhr
Années	Mois	Marchés	Amenée	Marchés	Amenée
2021	Januar ~ Janvier	50	4 398	19	3 370
	Februar ~ Février	48	4 590	23	4 944
	März ~ Mars	65	6 193	35	8 757
	April ~ Avril	51	4 811	22	4 853
	Mai ~ Mai	59	4 682	23	5 028
	Juni ~ Juin	54	4 328	20	5 280
	Juli ~ Juillet	42	3 548	7	2 014
	August ~ Août	58	5 479	21	3 945
	September ~ Septembre	52	4 780	37	8 899
	Oktober ~ Octobre	58	6 118	30	6 779
	November ~ Novembre	65	6 603	26	6 251
	Dezember ~ Décembre	46	3 753	19	3 835
Total		648	59 283	282	63 955
2022	Januar ~ Janvier	55	5 031	20	3 671
	Februar ~ Février	53	4 446	29	5 529
	März ~ Mars	56	5 078	30	7 367
	April ~ Avril	51	4 572	24	5 804
	Mai ~ Mai	60	5 246	26	6 199
	Juni ~ Juin	49	4 083	18	4 341
	Juli ~ Juillet	45	3 987	6	1 673
	August ~ Août	61	5 801	27	5 365

Proviande

Proviande

Auffuhren auf den Schlachtviehmärkten der Proviande Animaux amenés aux marchés de Proviande

Anzahl Tiere nach Jahr und Woche ~ Nombre d'animaux par année et semaine

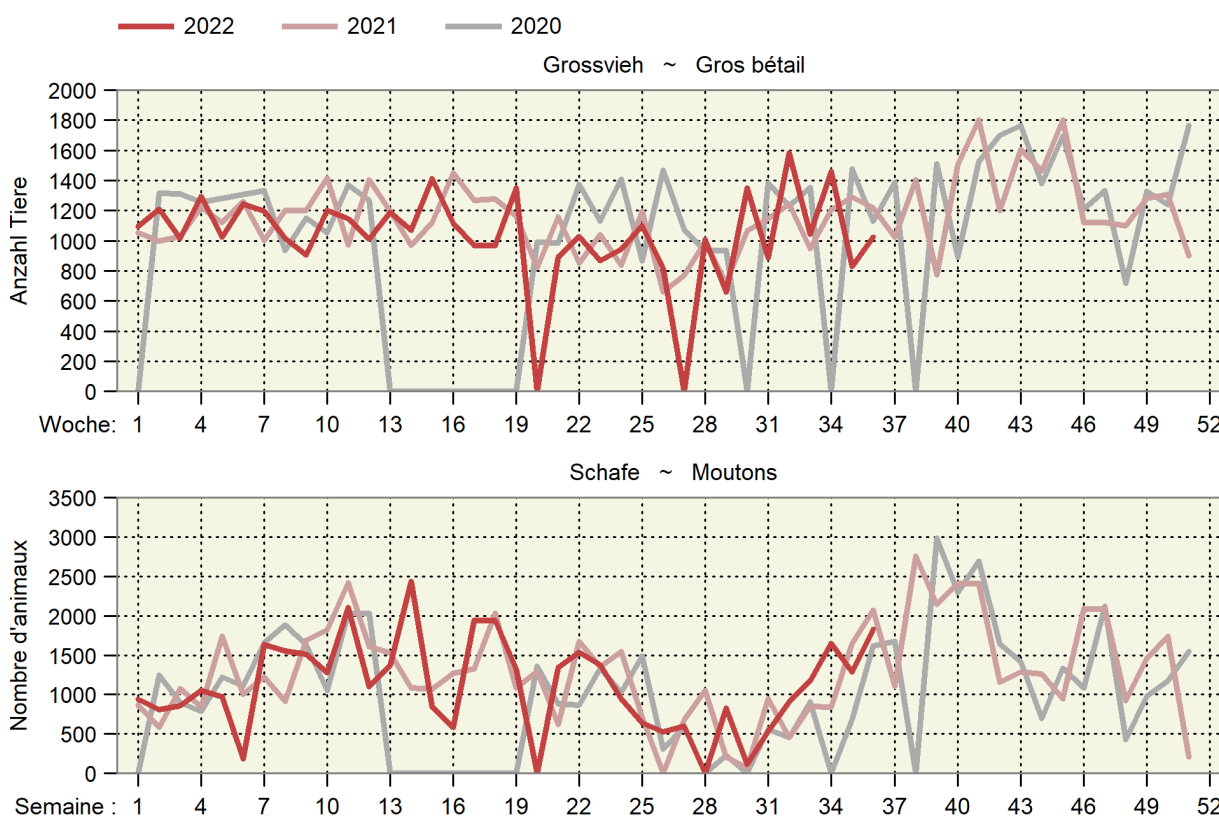

4.4 Durchschnittsgewichte der Schlachtkörper inländischer Schlachttiere Poids moyens des carcasses du bétail de boucherie indigène

Kilogramm Schlachtgewicht je Tier ~ Kilogramme de poids mort par animal

Jahre	Monate	Stiere	Ochsen	Rinder	Kühe	Kälber	Schweine	Schafe	Ziegen
Années	Mois	Taureaux	Bœufs	Génisses	Vaches	Veaux	Porcs	Moutons	Chèvres
2021	Jan	300.4	261.8	268.1	320.3	127.4	91.5	21.5	10.1
	Fév	300.4	266.0	270.2	322.2	128.2	90.6	21.5	11.7
	Mar	301.8	268.5	271.9	324.8	129.6	90.2	20.6	8.0
	Avr	305.2	271.6	272.3	324.3	131.2	90.4	21.7	9.4
	Mai	304.6	270.6	271.2	322.7	130.5	89.9	21.7	9.9
	Jun	303.8	266.7	265.1	321.4	128.6	89.6	21.4	8.6
	Jul	303.5	267.4	266.9	315.2	128.5	89.1	21.0	10.9
	Aoû	302.2	261.7	265.3	310.6	129.4	89.6	20.9	13.1
	Sep	299.4	258.4	264.3	305.0	128.4	90.0	20.5	14.7
	Oct	298.1	255.7	262.9	304.6	126.4	90.4	21.0	15.0
	Nov	297.7	254.4	264.3	306.6	124.5	90.9	21.2	15.3
	Déc	296.2	254.3	263.8	309.7	121.3	90.1	20.6	14.6
2022	Jan	301.2	257.9	266.6	316.7	124.4	91.1	21.4	15.3
	Feb	302.6	264.4	268.7	319.9	126.9	91.6	21.6	13.2
	Mrz	302.8	264.5	267.7	318.6	128.6	91.4	21.7	10.1
	Apr	305.0	266.7	268.8	319.1	129.6	90.9	20.7	8.7
	Mai	305.2	264.9	267.5	318.1	130.2	90.3	21.5	9.7
	Jun	303.1	265.6	265.1	315.7	127.2	90.5	21.2	10.6
	Jul	300.4	261.6	263.3	310.2	127.0	89.2	21.0	13.2
	Aug	300.7	261.9	263.1	300.8	128.1	91.5	20.7	14.2

Proviande, Klassifizierung; Berechnungen durch Agristat

Proviande, classification; calculs par Agristat

Entwicklung der durchschnittlichen Schlachtgewichte Évolution des poids morts moyens

In kg SG pro inländisches Schlachttier nach Monat
En kg de PM par animal de boucherie indigène et par mois

— 2022 — 2021 — 2020 — 2019

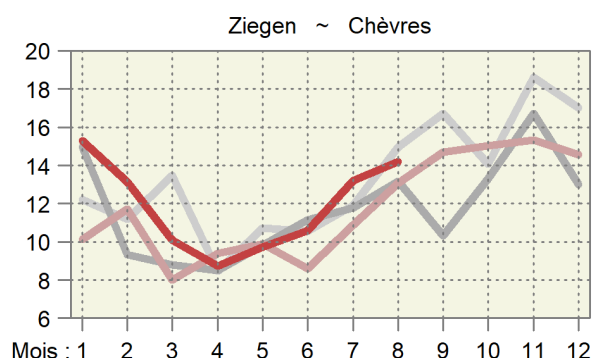
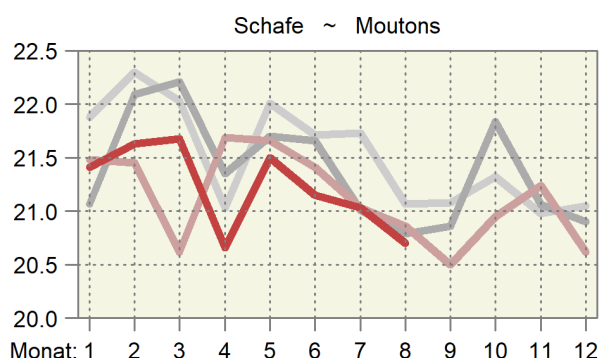
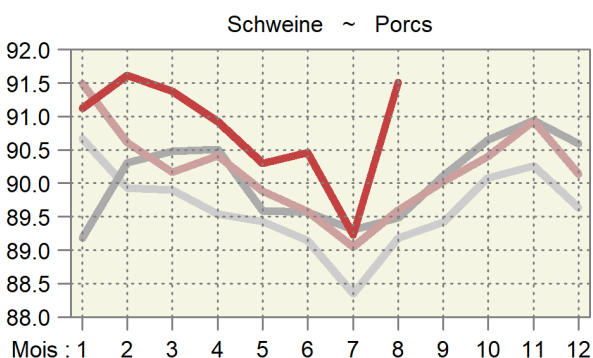
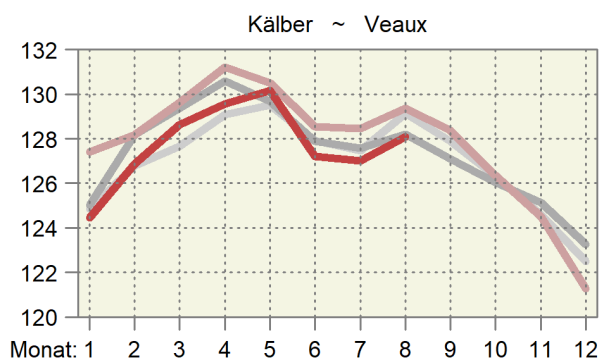
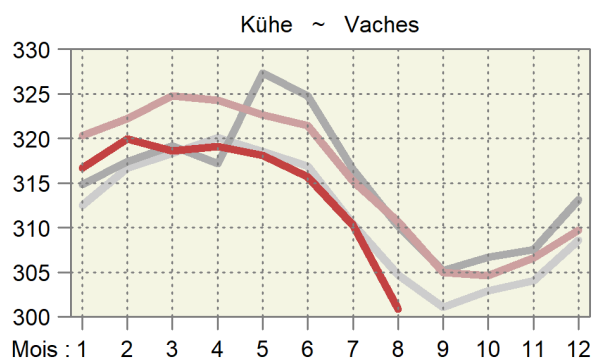
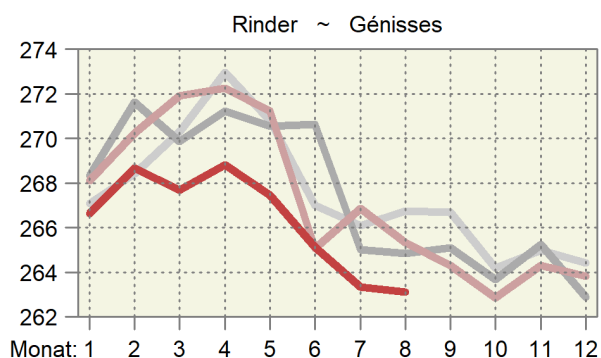
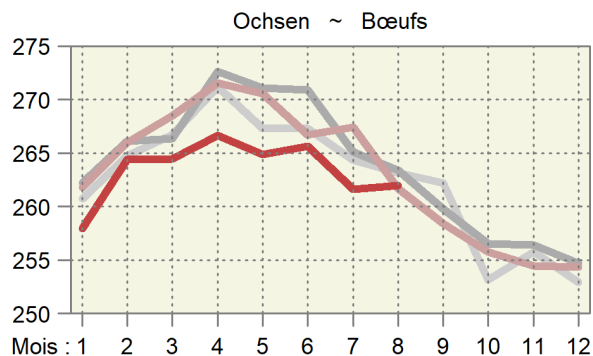
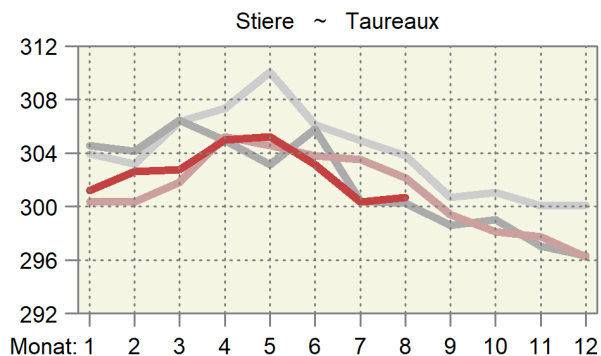

4.5 Provisorische Schlachtviehstatistik des inländischen Gross- und Kleinviehs Statistique provisoire du gros et petit bétail de boucherie indigène

Ohne Hofschlachtungen in Stück; geniessbar und ungeniessbar
Sans abattages à la ferme, en pièces; propres ou impropres à la consommation

Monate	Stiere ¹		Ochsen		Rinder		Kühe		Kälber	
Mois	Taureaux ¹		Bœufs		Génisses		Vaches		Veaux	
	2021	2022	2021	2022	2021	2022	2021	2022	2021	2022
Jan	8 856	8 680	3 774	4 129	7 578	8 091	13 263	14 152	15 409	15 361
Feb	8 606	8 600	3 975	3 714	7 815	7 464	11 889	11 823	17 237	15 878
Mrz	9 842	10 288	4 653	4 437	9 115	8 790	13 969	12 487	19 008	18 926
Apr	9 282	8 721	3 675	3 723	7 664	7 227	11 365	10 633	17 737	17 102
Mai	9 053	8 963	3 857	4 155	8 063	7 941	10 347	10 695	16 551	17 723
Jun	8 366	8 531	3 999	3 771	7 408	7 310	9 967	9 854	16 411	16 358
Jul	7 766	7 605	3 493	3 361	6 751	6 484	10 874	11 570	14 808	13 998
Aug	8 442	8 048	3 758	3 903	7 061	7 571	13 706	14 836	14 939	14 393
Sep	8 497		3 483		6 976		12 672		13 469	
Okt	8 634		3 851		7 830		15 297		12 564	
Nov	11 010		5 291		11 300		18 080		16 024	
Dez	9 060		4 297		8 490		12 104		16 531	
Jahr	107 414		48 106		96 051		153 533		190 688	
Jan-Aug	70 213	69 436	31 184	31 193	61 455	60 878	95 380	96 050	132 100	129 739
	Schweine		Schafe		Ziegen		Equiden		Junges Bankvieh ²	
	Porcs		Moutons		Chèvres		Équidés		Jeune bétail d'égal ²	
	2021	2022	2021	2022	2021	2022	2021	2022	2021	2022
Jan	212 661	212 119	15 788	15 873	1 226	1 522	164	86	6 544	6 664
Fév	199 093	196 360	16 712	15 966	2 044	2 152	94	70	6 552	5 957
Mar	224 108	228 936	28 194	21 492	12 787	5 583	94	74	7 294	6 900
Avr	195 545	193 738	18 374	22 430	3 967	12 306	118	57	5 629	5 308
Mai	194 086	209 121	19 061	18 092	4 566	4 614	70	62	6 471	6 138
Jun	212 872	204 299	17 350	16 718	2 875	2 800	81	52	7 057	6 285
Jul	208 487	204 548	14 961	14 107	1 696	1 294	68	50	6 676	6 039
Aoû	219 355	224 582	16 893	18 033	1 811	1 995	59	72	7 350	6 653
Sep	219 006		22 621		2 166		75		7 281	
Oct	210 228		20 569		3 261		213		7 214	
Nov	227 182		22 496		3 652		266		8 946	
Déc	220 776		22 793		2 612		115		7 384	
Année	2 543 399		235 812		42 663		1 417		84 398	
Jan-aoû	1 666 207	1 673 703	147 333	142 711	30 972	32 266	748	523	53 573	49 944
	Älteres Bankvieh ³		Grosses Rindvieh		Männliche Kälber		Weibliche Kälber		Schlachtsauen	
	Bétail d'égal plus âgé ³		Gros bétail bovin		Veaux mâles		Veaux femelles		Truies de réforme	
	2021	2022	2021	2022	2021	2022	2021	2022	2021	2022
Jan	13 664	14 236	33 471	35 052	10 526	10 107	4 883	5 254	1 379	929
Feb	13 844	13 821	32 285	31 601	11 940	10 813	5 297	5 065	1 111	904
Mrz	16 316	16 615	37 579	36 002	13 090	13 126	5 918	5 800	1 431	1 276
Apr	14 992	14 363	31 986	30 304	12 250	11 642	5 487	5 460	1 145	1 166
Mai	14 502	14 921	31 320	31 754	11 347	12 064	5 204	5 659	1 088	1 373
Jun	12 716	13 327	29 740	29 466	11 253	10 932	5 158	5 426	1 227	1 467
Jul	11 334	11 411	28 884	29 020	9 811	9 080	4 997	4 918	1 128	1 429
Aug	11 911	12 869	32 967	34 358	9 790	9 272	5 149	5 121	1 194	1 818
Sep	11 675		31 628		8 653		4 816		1 122	
Okt	13 101		35 612		7 756		4 808		1 110	
Nov	18 655		45 681		10 094		5 930		1 255	
Dez	14 463		33 951		10 428		6 103		853	
Jahr	167 173		405 104		126 938		63 750		14 043	
Jan-Aug	109 279	111 563	258 232	257 557	90 007	87 036	42 093	42 703	9 703	10 362

¹ Inklusive alte Stiere (Kategorie MA)

² 8 bis 12 Monate alt

³ Älter als 12 Monate

¹ Y inclut les vieux taureaux (catégorie MA)

² Agés de 8 à 12 mois

³ Agés de plus de 12 mois

Inländische Schlachtungen nach Monat, in tausend Schlachtungen Abattages indigènes par mois, en milliers d'abattages

In tausend Schlachtungen ~ En milliers d'abattages

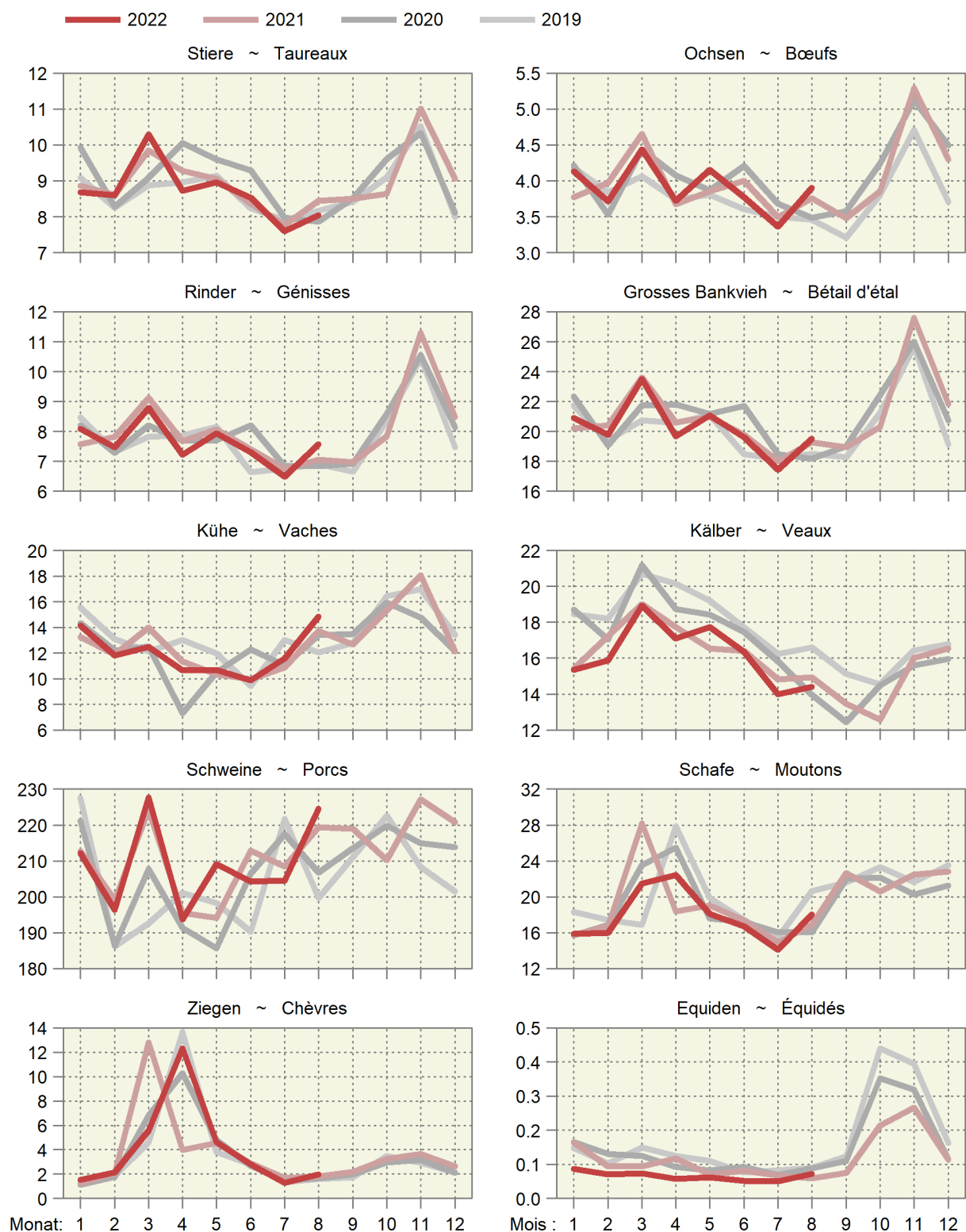

Inländische Schlachtungen über 12 Monate kumuliert Abattages indigènes cumulés sur 12 mois

In tausend Schlachtungen ~ En milliers d'abattages

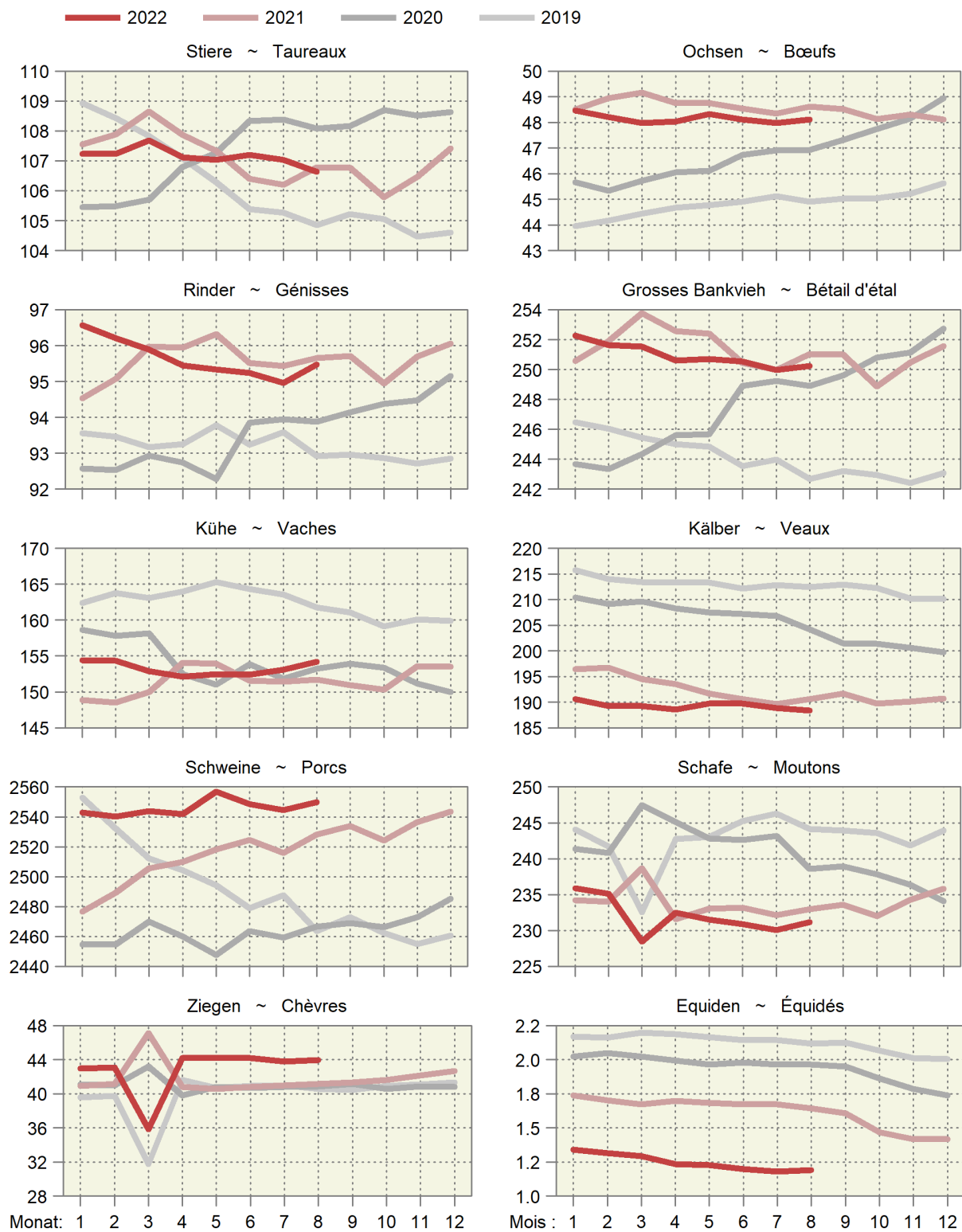

4.6 Fleischproduktion aus kontrollierten Schlachtungen von inländischem Gross- und Kleinvieh Production de viande des abattages contrôlés de gros et de petit bétail indigène

Tonnen Schlachtgewicht gemäss Definition der Schlachtgewichtsverordnung; geniessbar und ungeniessbar
Poids mort, en tonnes, selon définition de l'ordonnance sur le pesage des animaux abattus; propres ou impropres à la consommation

Monate	Stiere ~ Taureaux		Ochsen ~ Bœufs		Rinder ~ Génisses		Kühe ~ Vaches		Grossvieh ~ Gros bétail	
	2021	2022 *	2021	2022 *	2021	2022 *	2021	2022 *	2021	2022 *
Jan	2 660	2 614	988	1 065	2 032	2 157	4 248	4 482	9 928	10 319
Feb	2 585	2 602	1 057	982	2 112	2 005	3 831	3 783	9 585	9 373
Mrz	2 970	3 115	1 249	1 173	2 479	2 353	4 537	3 979	11 235	10 620
Apr	2 833	2 660	998	993	2 087	1 943	3 685	3 393	9 603	8 988
Mai	2 757	2 736	1 044	1 101	2 187	2 124	3 339	3 402	9 327	9 362
Jun	2 542	2 586	1 066	1 002	1 964	1 938	3 204	3 111	8 776	8 637
Jul	2 357	2 284	934	879	1 802	1 707	3 427	3 590	8 520	8 461
Aug	2 551	2 420	983	1 022	1 873	1 992	4 258	4 463	9 665	9 897
Sep	2 544		900		1 844		3 865		9 153	
Okt	2 574		985		2 058		4 660		10 277	
Nov	3 278		1 346		2 987		5 544		13 155	
Dez	2 684		1 093		2 240		3 749		9 765	
Jahr	32 335		12 644		25 664		48 346		118 988	
Jan - Aug	21 255	21 018	8 320	8 217	16 535	16 220	30 529	30 201	76 638	75 656
	Kälber ~ Veaux		Rindvieh ~ Bovins		Schweine ~ Porcs		Schafe ~ Moutons		Ziegen ~ Chèvres	
	2021	2022 *	2021	2022 *	2021	2022 *	2021	2022 *	2021	2022 *
Jan	1 963	1 912	11 891	12 230	19 458	19 330	339	340	12	23
Fév	2 209	2 014	11 794	11 387	18 041	17 990	358	345	24	28
Mar	2 464	2 435	13 699	13 055	20 210	20 812	582	466	103	56
Avr	2 327	2 216	11 931	11 204	17 680	17 615	399	463	37	107
Mai	2 160	2 307	11 487	11 669	17 446	18 885	413	389	45	45
Jun	2 110	2 081	10 885	10 718	19 071	18 481	372	354	25	30
Jul	1 902	1 778	10 422	10 238	18 568	18 253	315	297	19	17
Aoû	1 933	1 844	11 598	11 741	19 655	20 553	352	373	24	28
Sep	1 729		10 882		19 716		464		32	
Oct	1 587		11 864		19 005		431		49	
Nov	1 995		15 150		20 659		472		56	
Déc	2 005		11 770		19 901		470		38	
Année	24 385		143 374		229 409		4 967		463	
Jan - aoû	17 068	16 586	93 707	92 242	150 128	151 919	3 130	3 028	288	335

Berechnet aufgrund der Schlachtungen gemäss Tabelle 4.5 und der Durchschnittsgewichte gemäss Tabelle 4.4

Calculé sur la base des abattages selon le tableau 4.5 et des poids moyens selon le tableau 4.4

Agristat

Agristat

4.7 Fleisch von Gross- und Kleinvieh Viande de gros et de petit bétail

In Tonnen Schlachtgewicht (SG) oder verkaufsfertig (VFF), ohne Fleischanfall aus nicht kontrollierten Hausschlachtungen und Organteile;
Für Einfuhr und Ausfuhr wurden Auszüge der folgenden Zollkapitel verwendet: 1 (Lebendvieh), 2 (unverarbeitetes Fleisch), 16, 19, 21 (verarbeitetes Fleisch).

En tonnes poids mort (PM) ou prête à la vente (VPV), sans viande d'abattages domestiques non contrôlés et sans abats comestibles;

Pour l'exportation et l'importation, des extraits des chapitres suivants: 1 (animaux vivants), 2 (viande non transformée), 16, 19, 21 (viande transformée).

	Einheit	August			Januar - August			Unité	
		Août			Janvier - août				
		2021	2022 *	%	2021	2022 *	%		
Rindfleisch (Grossviehfleisch)								Viande de bœuf (gros bétail)	
Inlandproduktion	SG	9 632	9 897	2.8	76 378	75 656	-0.9	PM	Production indigène
Einfuhr in Form von									Importations
Lebendvieh	SG	40	27	-32.2	378	285	-24.7	PM	des animaux vivants
unverarbeitetes Fleisch	VFF	2 208	1 558	-29.4	16 076	13 478	-16.2	VPV	de viande non transformée
verarbeitetes Fleisch	VFF	261	231	-11.5	2 106	2 055	-2.4	VPV	de viande transformée
Ausfuhr									Exportations
unverarbeitetes Fleisch	VFF	414	471	13.8	3 172	2 653	-16.4	VPV	de viande non transformée
verarbeitetes Fleisch	VFF	56	59	5.6	479	484	1.0	VPV	de viande transformée
Kalbfleisch									Viande de veau
Inlandproduktion	SG	1 928	1 844	-4.4	17 028	16 586	-2.6	PM	Production indigène
Einfuhr in Form von									Importations
Lebendvieh	SG	15	13	-17.4	142	130	-8.4	PM	des animaux vivants
unverarbeitetes Fleisch	VFF	25	60	...	168	221	31.2	VPV	de viande non transformée
verarbeitetes Fleisch	VFF	-	-	...	-	-	...	VPV	de viande transformée
Ausfuhr									Exportations
unverarbeitetes Fleisch	VFF	0	0	-75.0	1	1	-50.4	VPV	de viande non transformée
verarbeitetes Fleisch	VFF	-	-	...	-	-	...	VPV	de viande transformée
Schweinefleisch									Viande de porc
Inlandproduktion	SG	19 632	20 553	4.7	149 952	151 919	1.3	PM	Production indigène
Einfuhr in Form von									Importations
Lebendvieh	SG	-	7	...	67	75	12.1	PM	des animaux vivants
unverarbeitetes Fleisch	VFF	569	466	-18.0	6 176	4 248	-31.2	VPV	de viande non transformée
verarbeitetes Fleisch	VFF	354	388	9.6	3 282	3 117	-5.0	VPV	de viande transformée
Ausfuhr									Exportations
unverarbeitetes Fleisch	VFF	127	208	63.3	1 336	1 857	39.0	VPV	de viande non transformée
verarbeitetes Fleisch	VFF	43	39	-7.9	312	309	-0.8	VPV	de viande transformée
Schaffleisch									Viande de mouton
Inlandproduktion	SG	352	373	6.1	3 125	3 028	-3.1	PM	Production indigène
Einfuhr in Form von									Importations
Lebendvieh	SG	-	-	...	-	-	...	PM	des animaux vivants
unverarbeitetes Fleisch	VFF	432	356	-17.6	4 134	3 781	-8.5	VPV	de viande non transformée
verarbeitetes Fleisch	VFF	2	3	82.9	22	21	-2.7	VPV	de viande transformée
Ausfuhr									Exportations
unverarbeitetes Fleisch	VFF	0	0	-67.9	1	0	-44.7	VPV	de viande non transformée
verarbeitetes Fleisch	VFF	0	-	...	0	0	...	VPV	de viande transformée
Total Fleisch von Schlachttieren									Total de la viande d'animaux de boucherie
Inlandproduktion	SG	31 545	32 667	3.6	246 483	247 189	0.3	PM	Production indigène
Einfuhr in Form von									Importations
Lebendvieh	SG	56	47	-15.1	588	490	-16.6	PM	des animaux vivants
unverarbeitetes Fleisch	VFF	3 233	2 440	-24.5	26 554	21 728	-18.2	VPV	de viande non transformée
verarbeitetes Fleisch	VFF	616	622	0.9	5 410	5 193	-4.0	VPV	de viande transformée
Ausfuhr									Exportations
unverarbeitetes Fleisch	VFF	542	679	25.3	4 511	4 511	0.0	VPV	de viande non transformée
verarbeitetes Fleisch	VFF	98	98	-0.3	791	794	0.3	VPV	de viande transformée

Fleischproduktion gemäss Tabelle 4.6

Production de viande selon tableau 4.6

Agristat

Agristat

4.8 Fleisch von Gross- und Kleinvieh, verkaufsfertig Viande de gros et de petit bétail, prête à la vente

In Tonnen, ohne Fleischanfall aus nicht kontrollierten Hofschlachtungen und Organteile. Für Einfuhr und Ausfuhr wurden Auszüge der folgenden Zollkapitel verwendet: 1 (Lebendvieh), 2, 16, 19, 21 (Fleisch).

En tonnes, sans viande d'abattages domestiques non contrôlés et sans abats comestibles. Pour l'exportation et l'importation, des extraits des chapitres suivants: 1 (animaux vivants), 2, 16, 19, 21 (viande).

	August			Januar - August			
	Août			Janvier - août			
	2021	2022 *	%	2021	2022 *	%	
Rindfleisch (Grossviehfleisch)							Viande de bœuf (gros bétail)
Inlandproduktion	6 238	6 402	2.6	49 616	49 145	-0.9	Production indigène
Einfuhr in Form von							Importations
Lebendvieh	26	18	-32.3	246	185	-24.9	des animaux vivants
Fleisch	2 469	1 788	-27.6	18 182	15 534	-14.6	de viande
Total	2 495	1 806	-27.6	18 428	15 718	-14.7	Total
Ausfuhr	470	530	12.8	3 651	3 137	-14.1	Exportations
Verfügbar	8 264	7 678	-7.1	64 393	61 727	-4.1	Disponible
%-Anteil der Einfuhr	30.2	23.5		28.6	25.5		Importation en %
Kalbfleisch							Viande de veau
Inlandproduktion	1 311	1 254	-4.4	11 579	11 278	-2.6	Production indigène
Einfuhr in Form von							Importations
Lebendvieh	10	9	-17.4	97	89	-8.4	des animaux vivants
Fleisch	25	60	...	168	221	31.2	de viande
Total	35	69	96.0	265	309	16.8	Total
Ausfuhr	0	0	-75.0	1	1	-50.4	Exportations
Verfügbar	1 346	1 322	-1.7	11 842	11 587	-2.2	Disponible
%-Anteil der Einfuhr	2.6	5.2		2.2	2.7		Importation en %
Schweinefleisch							Viande de porc
Inlandproduktion	14 528	15 209	4.7	110 965	112 420	1.3	Production indigène
Einfuhr in Form von							Importations
Lebendvieh	-	5	...	50	56	12.1	des animaux vivants
Fleisch	923	854	-7.4	9 458	7 365	-22.1	de viande
Total	923	860	-6.8	9 508	7 420	-22.0	Total
Ausfuhr	170	247	45.4	1 648	2 167	31.5	Exportations
Verfügbar	15 281	15 822	3.5	118 824	117 674	-1.0	Disponible
%-Anteil der Einfuhr	6.0	5.4		8.0	6.3		Importation en %
Schafffleisch							Viande de mouton
Inlandproduktion	264	280	6.1	2 344	2 271	-3.1	Production indigène
Einfuhr in Form von							Importations
Lebendvieh	-	-	...	-	-	...	des animaux vivants
Fleisch	434	359	-17.2	4 156	3 803	-8.5	de viande
Total	434	359	-17.2	4 156	3 803	-8.5	Total
Ausfuhr	0	0	-93.4	1	1	-17.8	Exportations
Verfügbar	697	639	-8.4	6 498	6 073	-6.6	Disponible
%-Anteil der Einfuhr	62.2	56.2		63.9	62.6		Importation en %
Total Fleisch von Schlachttieren							Total de la viande d'animaux de boucherie
Inlandproduktion	22 341	23 145	3.6	174 504	175 115	0.4	Production indigène
Einfuhr in Form von							Importations
Lebendvieh	37	32	-13.4	392	329	-16.2	des animaux vivants
Fleisch	3 850	3 062	-20.5	31 964	26 922	-15.8	de viande
Total	3 887	3 094	-20.4	32 356	27 250	-15.8	Total
Ausfuhr	640	777	21.4	5 302	5 305	0.1	Exportations
Verfügbar	25 588	25 462	-0.5	201 558	197 060	-2.2	Disponible
%-Anteil der Einfuhr	15.2	12.2		16.1	13.8		Importation en %

Fleischproduktion gemäss Tabelle 4.6

Production de viande selon tableau 4.6

Agristat

Agristat

Fleisch von Gross- und Kleinvieh, verkaufsfertig
Viande de gros et de petit bétail, prête à la vente

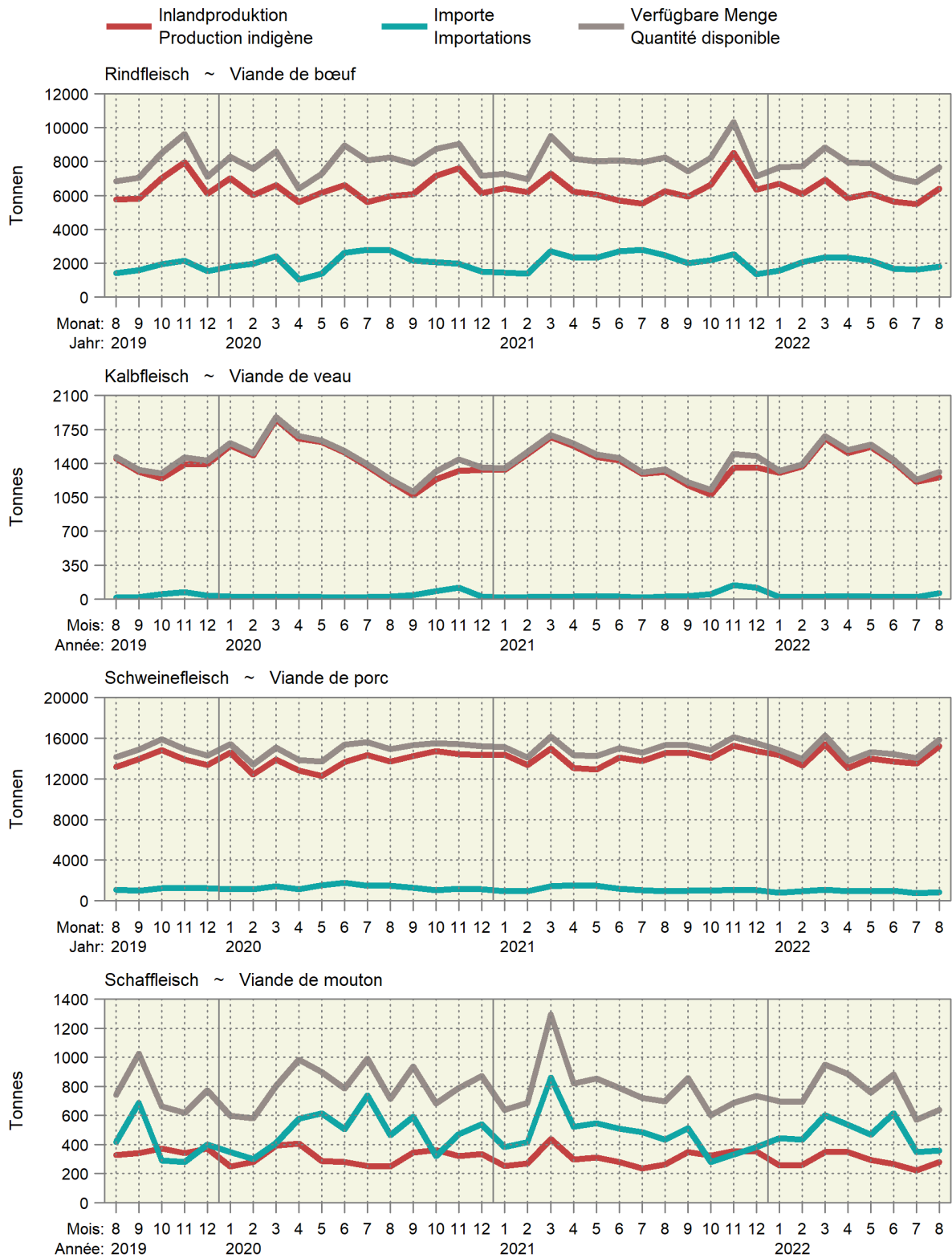

Fleisch von Gross- und Kleinvieh, verkaufsfertig
Viande de gros et de petit bétail, prête à la vente

Über 12 Monate kumulierte Werte, in tausend Tonnen ~ Valeurs cumulées sur 12 mois, en milliers de tonnes

— 2022 — 2021 — 2020 — 2019

Produktion ~ Production

Einfuhr ~ Importation

Verfügbar ~ Disponible

Rindfleisch ~ Viande de bœuf

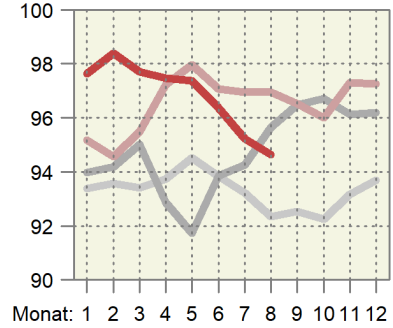
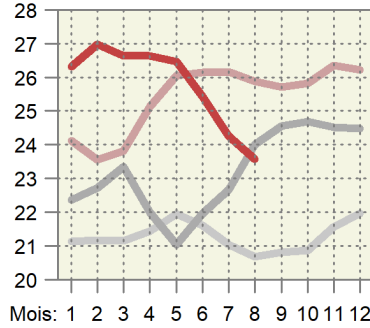
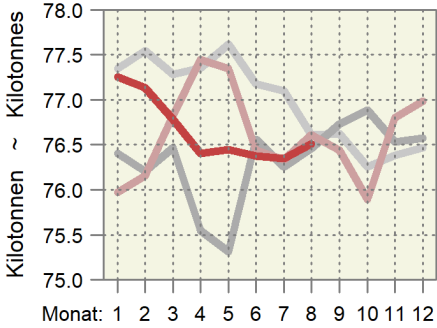

Kalbfleisch ~ Viande de veau

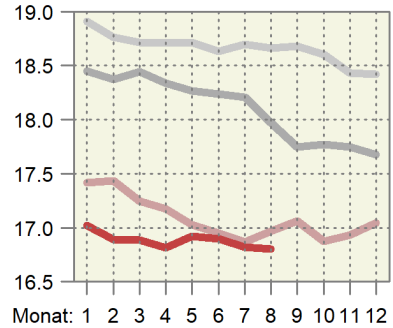
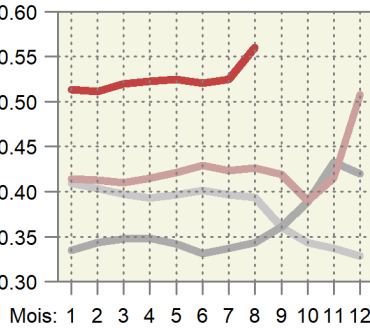
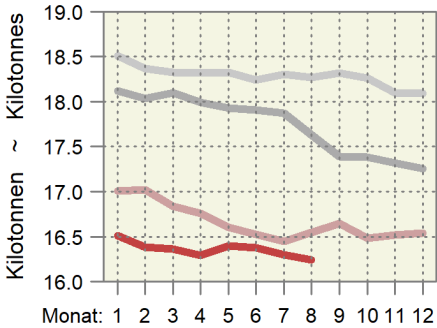

Schweinefleisch ~ Viande de porc

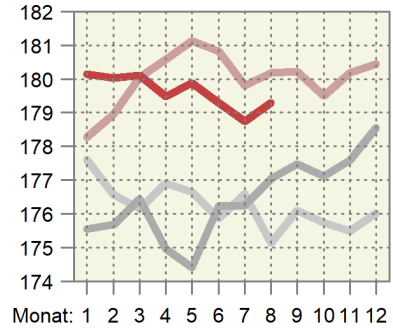
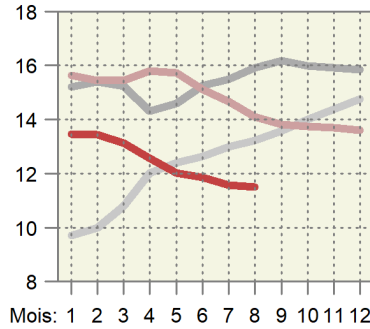
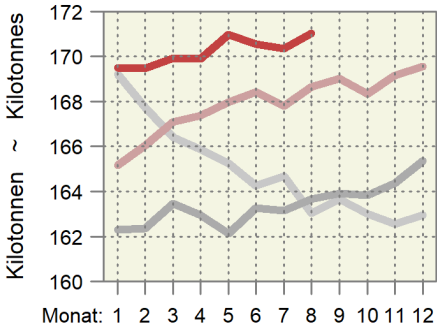

Schaffleisch ~ Viande de mouton

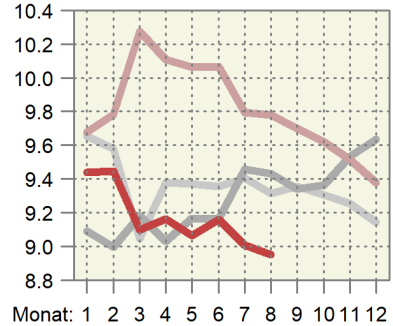
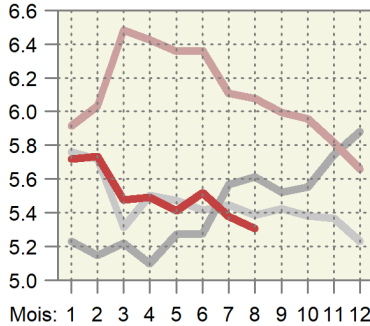
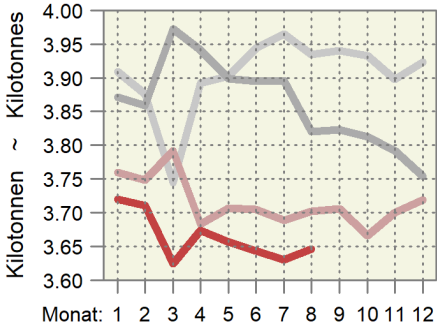

4.10 Produktion, Einfuhr, Ausfuhr und Verbrauch von Geflügelfleisch Production, importations, exportations et consommation de viande de volaille

In Tonnen Schlachtgewicht (SG) oder verkaufsfertig (VFF), genießbar und ungenießbar. Für Einfuhr und Ausfuhr wurden Auszüge der folgenden Zollkapitel verwendet: 2 (unverarbeitetes Fleisch), 16 und 19 (verarbeitetes Fleisch).

En tonnes poids mort (PM) ou prête à la vente (VPV), propre ou impropre à la consommation. Pour l'exportation et l'importation, des extraits des chapitres suivants sont considérés: 2 (viande non transformée), 16 et 19 (viande transformée).

Position	Einheit	August			Januar - August			Unité	Position
		Août			Janvier - août				
		2021	2022	%	2021	2022	%		
Inlandproduktion, Eigenverbrauch der Produzenten und Markt ¹	SG	9 197	9 421	2.4	73 166	74 464	1.8	PM	Production indigène, autoconsommation par les producteurs et vente ¹
	VFF	7 063	7 238	2.5	56 205	57 209	1.8	VPV	
Einfuhr									Importations
unverarbeitetes Fleisch	VFF	3 062	3 174	3.7	23 821	27 055	13.6	VPV	de viande non transformée
verarbeitetes Fleisch	VFF	639	706	10.5	5 681	6 256	10.1	VPV	de viande transformée
Total	VFF	3 700	3 880	4.9	29 503	33 311	12.9	VPV	Total
Ausfuhr									Exportations
unverarbeitetes Fleisch	VFF	18	20	10.2	172	228	32.8	VPV	de viande non transformée
verarbeitetes Fleisch	VFF	159	546	-	994	1 776	78.6	VPV	de viande transformée
Total	VFF	177	566	...	1 166	2 004	71.9	VPV	Total
Verfügbar	VFF	10 587	10 552	-0.3	84 542	88 515	4.7	VPV	Disponible
Inlandanteil	%	67	69	2.8	66	65	-2.8	%	Part indigène

¹ Ohne Suppenhühner, ohne Organteile

¹ Sans les poules à bouillir, sans les abats

Verfügbare Menge, Inlandproduktion und Importe von Geflügelfleisch Quantité disponible, production indigène et importation de viande de volaille

Verkaufsfertiges Fleisch (VFF) in Tonnen ~ Viande prête à la vente (VPV) en tonnes

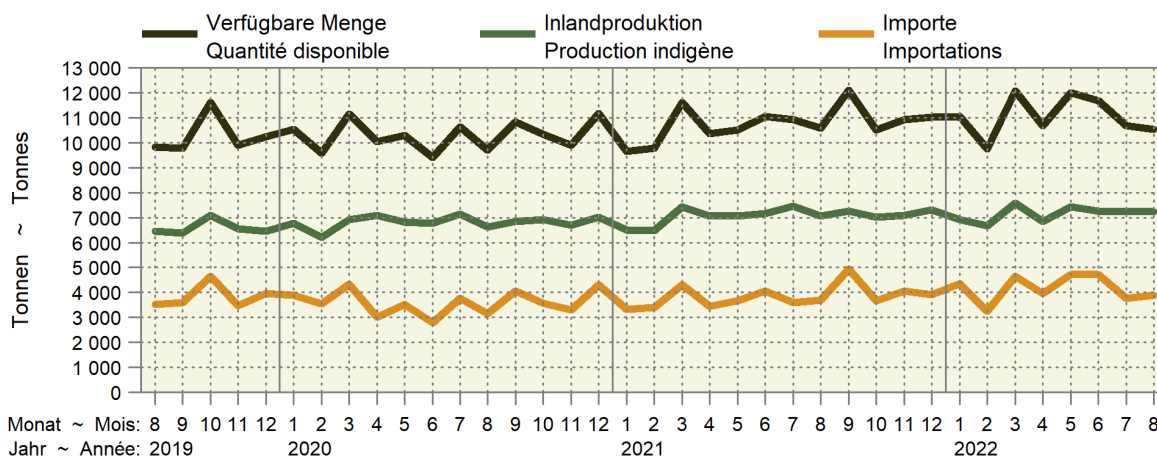

Inlandproduktion und Importe als 12-Monats-Mittel Production indigène et importations comme moyenne glissante sur 12 mois

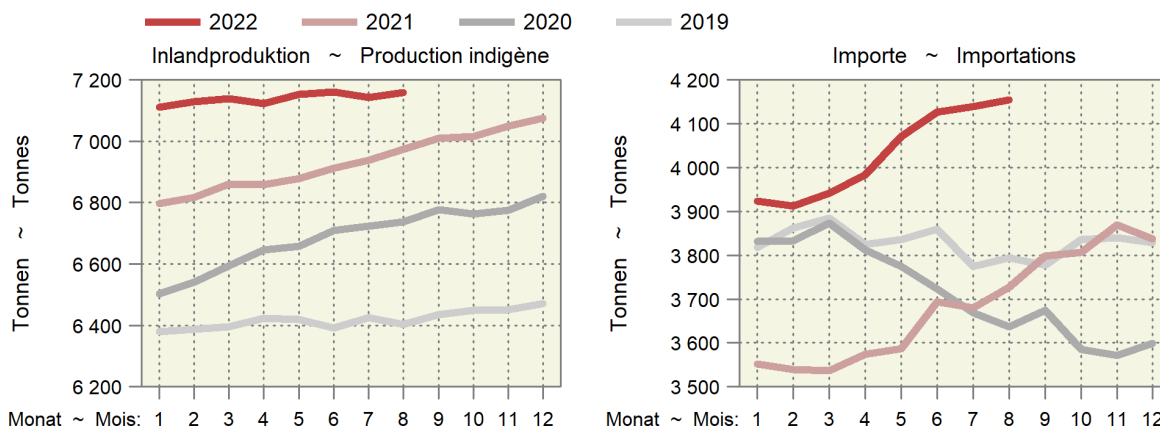

4.11 Produktion und Einfuhr von Eiern Production et importation d'œufs

Position	Einheit	August			Januar - August			Position
		Août			Janvier - août			
		2021	2022	%	2021	2022	%	
Inlandproduktion ¹	1000 St. ~ Pce	99 642	94 468	-5.2	743 419	758 238	3.3	Production indigène ¹
Einfuhr								Importation
Gesamteinfuhr nach Gewicht								Importation par poids
Schaleneier ²	t	1 724	1 584	-8.1	17 138	14 404	-16.0	Œufs en coquille ²
Flüssigeier ³	t	699	675	-3.4	5 307	5 513	3.9	Œufs liquides ³
Trockeneier ⁴	t	45	44	-1.2	408	416	2.1	Œufs secs ⁴
Bruteier ⁵	t	194	221	13.8	1 776	2 080	17.1	Œufs à couvrir ⁵
Zur menschlichen Ernährung, umgerechnet in Stück								Pour l'alimentation humaine, converti en pièces
Schaleneier ⁶	1000 St. ~ Pce	28 601	26 274	-8.1	284 314	238 951	-16.0	Œufs en coquille ⁶
Flüssigeier ⁷	1000 St. ~ Pce	14 380	13 886	-3.4	109 208	113 456	3.9	Œufs liquides ⁷
Trockeneier ⁸	1000 St. ~ Pce	3 591	3 548	-1.2	32 616	33 313	2.1	Œufs secs ⁸
Total	1000 St. ~ Pce	46 572	43 708	-6.2	426 138	385 721	-9.5	Total
Verfügbar zur menschlichen Ernährung	1000 St. ~ Pce	146 214	138 175	-5.5	1 169 557	1 143 958	-2.2	Disponible pour l'alimentation humaine
Einfuhr von Schaleneiern (ohne Bruteier)								Importations d'œufs en coquille (sans les œufs à couvrir)
Wert franko Grenze	1000 CHF	2 912	2 928	0.6	29 700	25 881	-12.9	Valeur franco frontière
Preis franko Grenze	Rp./Ei ~ Ct./œuf	10	11	9.5	10	11	3.7	Prix franco frontière

¹ Schätzung auf der Basis der monatlichen Einstellungen von Junghennen
² Zolltarifnummern: 0407.2110, 2190, 2910, 2990, 9010, 9090
³ Zolltarifnummern: 0408.1910, 1990, 9910, 9990, 3502.1910, 1990
⁴ Zolltarifnummern: 0408.1110, 1190, 9110, 9190, 3502.1110, 1190
⁵ Zolltarifnummern: 0407.1110, 1190, 1910, 1990
⁶ Berechnungsgrundlage: 1kg Schaleneier = 16.6 Eier
⁷ Berechnungsgrundlage: 1kg Flüssigeier ohne Schale = 20.58 Eier
⁸ Berechnungsgrundlage: 1kg Trockeneier ohne Schale = 80 Eier

¹ Estimation sur la base de la mise en poulailler mensuelle de poulettes
² Numéros du tarif douanier: 0407.2110, 2190, 2910, 2990, 9010, 9090
³ Numéros du tarif douanier: 0408.1910, 1990, 9910, 9990, 3502.1910, 1990
⁴ Numéros du tarif douanier: 0408.1110, 1190, 9110, 9190, 3502.1110, 1190
⁵ Numéros du tarif douanier: 0407.1110, 1190, 1910, 1990
⁶ Base de calcul: 1 kg d'œufs en coquille = 16.6 œufs
⁷ Base de calcul: 1 kg d'œufs liquides sans coquille = 20.58 œufs
⁸ Base de calcul: 1 kg d'œufs secs sans coquille = 80 œufs

Agristat; Aviforum; Bundesamt für Zoll und Grenzsicherheit (BAZG)

Agristat; Aviforum; Office fédéral de la douane et de la sécurité des frontières (OFDF)

Importe und Inlandproduktion von Eiern Importation et production indigène d'œufs

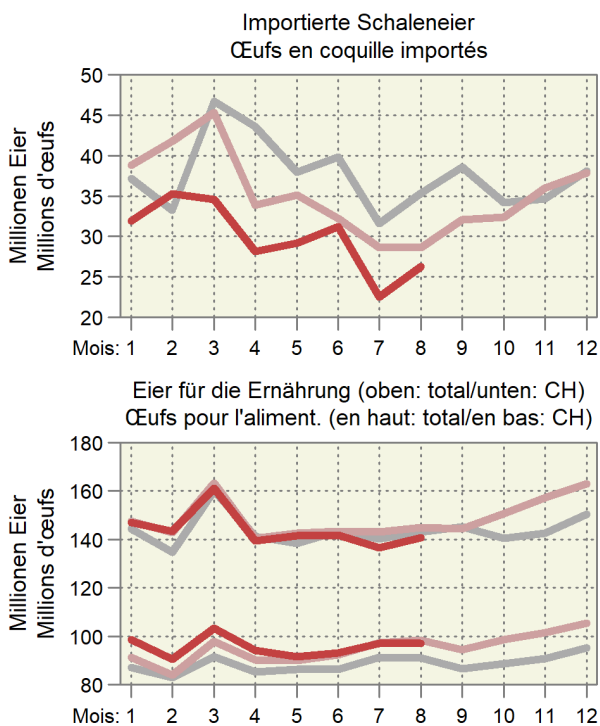
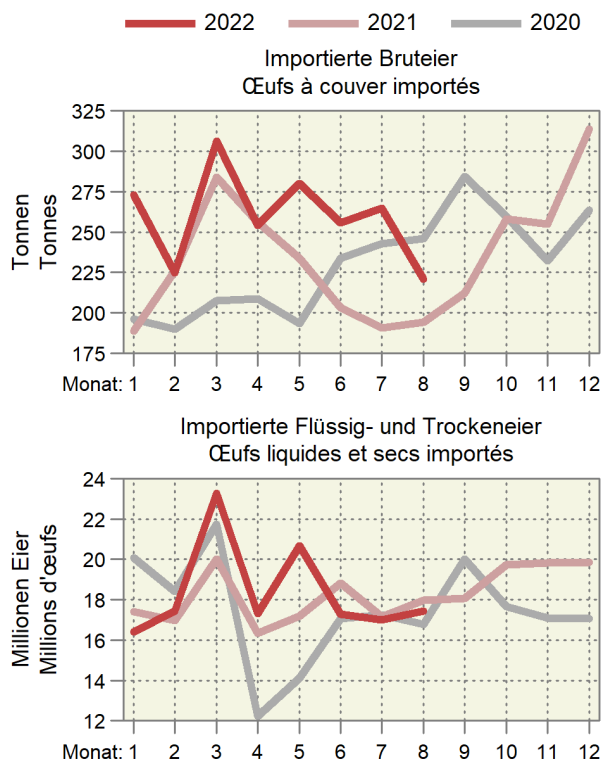

4.12 Produktion von Küken, mutmasslicher Anfall von Junghennen und Pouletfleisch Production de poussins, production estimée de poulettes et de viande de poulet

Monate	Inländische Hennenkükenproduktion und Einfuhr ¹ , Stück				Inländische Mastkükenproduktion und Einfuhr ¹ , Stück			
Mois	Production indigène de poussins de poules pondeuses et importation ¹ , pièces				Production indigène de poussins de type chair et importation ¹ , pièces			
	2020	2021	2022	%	2020	2021	2022	%
Januar	436 481	490 654	493 924	0.7	6 534 784	6 646 491	6 988 977	5.2
Februar	329 055	326 961	327 015	0.0	5 692 098	6 245 643	6 341 690	1.5
März	261 843	313 914	303 934	-3.2	6 748 880	7 006 733	6 950 107	-0.8
April	276 064	303 186	330 580	9.0	6 588 636	6 735 941	6 896 538	2.4
Mai	443 242	422 436	420 134	-0.5	6 305 656	7 096 353	6 960 925	-1.9
Juni	429 734	472 484	362 752	-23.2	6 295 173	6 807 120	6 777 975	-0.4
Juli	153 603	155 411	141 843	-8.7	6 778 840	6 893 759	6 979 192	1.2
August	126 397	127 838	88 536	-30.7	6 573 392	6 987 238	6 417 053	-8.2
September	476 711	462 935			6 443 991	6 710 032		
Oktober	171 830	143 680			6 669 217	6 936 612		
November	70 514	61 478			6 140 882	6 671 224		
Dezember	326 048	310 301			6 597 932	7 039 125		
Jahr	3 501 522	3 591 275			77 369 483	81 776 271		

Monate	Junghennenanfall (-einstellungen) ² , Stück				Poulets ³ , Tonnen			
Mois	Production de poulettes (mise en poullaier) ² , pièces				Poulets ³ , tonnes			
	2021	2022	2023	%	2020	2021	2022	%
Janvier	122 605	124 003	85 880	-30.7	7 853	8 011	8 622	7.6
Février	462 409	449 047			8 154	8 329	8 822	5.9
Mars	166 675	139 369			7 689	8 108	8 383	3.4
Avril	68 399	59 633			7 824	8 334	8 359	0.3
Mai	316 267	300 992			8 388	8 642	8 708	0.8
Juin	475 934	479 106			8 109	8 699	8 715	0.2
Juillet	317 152	317 205			7 924	8 744	8 640	-1.2
Août	304 496	294 816			8 222	8 616	8 652	0.4
Septembre	294 090	320 662			8 397	8 729	8 425	-3.5
Octobre	409 763	407 530			8 186	8 614		
Novembre	458 309	351 869			8 247	8 582		
Décembre	150 748	137 588			8 056	8 558		
Année	3 546 847	3 381 821			97 048	101 966		

¹ Die Wochenmeldungen werden jeweils anhand der Zahl der Wochentage auf die Monate aufgeteilt

² Annahme: Abgang von 3% der Küken bis zum Legebeginn nach rund 5 Monaten

³ Annahmen: Abgang von 2.5% der Küken bis zur Schlachtreife nach rund 45 Tagen, durchschnittliches Schlachtgewicht von 1.29 kg

¹ Les indications des rapports hebdomadaires sont réparties sur les mois en fonction du nombre des jours de chaque semaine et leur appartenance aux mois respectifs

² Supposition: Mortalité de 3% des poussins entre la naissance et le début de la ponte environ 5 mois plus tard

³ Suppositions: Mortalité de 2.5% jusqu'à la fin de la période d'engraissement après 45 jours, poids mort moyen de 1.29 kg

5. Aussenhandel ~ Commerce extérieur

Die Käseexporte lagen im August um 4,3% tiefer als im Vorjahr (Tabelle 5.6). Wertmässig gingen die Exporte nur um 0,3% zurück, da die Exportpreise deutlich höher lagen als in den Vorjahren. Auch die Importe nahmen leicht ab (-0,3%). Dabei sind die Importpreise relativ betrachtet noch stärker angestiegen als die Exportpreise. Am besten entwickelten sich im August die Exporte von Fertigfondue und von Frischkäse (Tabelle 5.8). Mengemässig gingen die Importe von Futtermittel, Stroh, Dünger und Pflanzenschutzmitteln im August zurück. Die Importe von Dünger nahmen kumuliert bis Ende August um 22,4% ab. Wahrscheinlich reduzieren die Landwirte im laufenden Jahr die Zukäufe von Produktionsmitteln aufgrund der hohen Preise so weit wie möglich. Darauf deutet auch der Umstand hin, dass der Importwert von Maschinen und Geräten kumuliert gegenüber dem Vorjahr trotz der Teuerung um 6,5% abgenommen hat.

En août, la Suisse a exporté 4,3% de fromage en moins que l'année d'avant (tableau 5.6). La valeur de ces exportations n'a diminué que de 0,3%, car les prix à l'exportation étaient bien plus élevés que les années précédentes. Les importations ont elles aussi quelque peu diminué (-0,3%). En chiffres relatifs, les prix à l'importation ont encore plus augmenté que ceux à l'exportation. En août, ce sont les exportations de fondue prête à l'emploi et de fromage frais qui se sont le plus développées (tableau 5.8). Toujours en août, les volumes importés de fourrage, de paille, d'engrais et de produits phytosanitaires ont diminué. En cumulé jusqu'à fin août, les importations d'engrais ont diminué de 22,4%. Cette année, les producteurs ont réduit autant que possible l'achat d'agents de production sans doute en raison des prix élevés. La diminution de 6,5% qu'accuse la valeur des importations de machines et d'appareils en cumulé depuis l'année dernière malgré le renchérissement conduit à la même conclusion.

5.1 Einfuhr von Getreide und Getreideprodukten Importations de céréales et de produits à base de céréales

Zolltarif: Kapitel 10 (Getreide), Auszüge aus Kapitel 11 (Müllereierzeugnisse) und Kapitel 19 (Zubereitungen auf der Grundlage von Getreide, Mehl, Stärke oder Milch, Backwaren)

Tarif douanier: chapitre 10 (céréales), extraits du chapitre 11 (produits de la minoterie) et du chapitre 19 (préparations sur la base de céréales, de farine, d'amidon ou de lait, produits de la boulangerie)

Getreidearten	August ~ Août			Januar - August ~ Janvier - août			Variétés de céréales
	2021	2022	Veränderung in %	2021	2022	Variation en %	
	Menge in Tonnen ~ Quantité en tonnes						
Hartweizen	592	1 272	...	43 260	36 011	-16.8	Blé dur
Weichweizen und Mengkorn	17 162	5 811	-66.1	273 962	354 541	29.4	Blé
Roggen	194	256	32.1	597	1 809	...	Seigle
Gerste	949	945	-0.5	50 529	73 419	45.3	Orge
Hafer	1 787	1 118	-37.4	32 440	35 662	9.9	Avoine
Mais	32 455	16 171	-50.2	110 444	183 386	66.0	Maïs
Reis	11 738	4 786	-59.2	81 743	66 438	-18.7	Riz
Körnersorghum	0	0	-	63	50	-20.8	Sorgho à grains
Buchweizen	17	16	-0.9	79	99	25.2	Sarrasin
Hirse	29	56	88.8	1 272	783	-38.4	Millet
Kanariensaat	0	25	...	64	99	53.3	Alpiste
Triticale	-	-	...	633	385	-39.2	Triticale
Andere Getreide	254	40	-84.3	1 294	1 134	-12.4	Autres céréales
Total Getreide	65 178	30 496	-53.2	596 383	753 816	26.4	Céréales, total
Getreidemehl	1 214	1 133	-6.7	11 587	11 780	1.7	Farine de céréales
Grütze, Griess, Pellets	533	623	16.8	3 825	5 273	37.9	Gruau, semoule, pellets
Getreidekörner, bearbeitet; Getreidekeime	1 102	1 439	30.6	9 351	10 830	15.8	Grains, travaillés; germes de céréales
Malz	6 407	7 190	12.2	49 448	54 091	9.4	Malt
Getreidestärke	2 342	2 190	-6.5	18 558	18 965	2.2	Amidons de céréales
Total Müllereierzeugnisse, Malz und Stärke	11 599	12 575	8.4	92 769	100 940	8.8	Produits de la minoterie, malt et amidon, total
Teigwaren	5 009	5 156	2.9	48 486	48 141	-0.7	Pâtes alimentaires
Biskuits, Waffeln	1 866	1 903	2.0	16 664	15 868	-4.8	Biscuits, gaufres
Brot, gewöhnl. Backwaren	771	1 018	32.1	6 660	8 137	22.2	Pain la boulangerie ordinaire
Back- und Konditoreiwaren	8 786	8 829	0.5	74 790	75 443	0.9	Prod. de la boulang., pâtiss. et biscuiterie
Andere Zubereitungen	5 042	5 010	-0.6	43 392	44 485	2.5	Autres préparations
Total verarbeit. Nahrungs- mittel auf Getreidebasis	21 473	21 917	2.1	189 992	192 073	1.1	Préparations sur la base de céréales, total
	Wert in tausend CHF, franco Grenze, unverzollt ~ Valeur en milliers de CHF, franco frontière, non dédouanée						
Hartweizen	357	719	...	15 814	18 051	14.1	Blé dur
Weichweizen und Mengkorn	4 988	2 056	-58.8	76 376	136 508	78.7	Blé
Roggen	130	206	58.3	329	957	...	Seigle
Gerste	300	498	66.3	12 929	25 827	99.8	Orge
Hafer	544	426	-21.8	9 236	12 296	33.1	Avoine
Mais	9 705	5 644	-41.8	43 715	73 901	69.1	Maïs
Reis	8 379	6 287	-25.0	63 861	61 987	-2.9	Riz
Körnersorghum	0	0	76.7	167	55	-66.9	Sorgho à grains
Buchweizen	44	39	-12.4	220	214	-2.5	Sarrasin
Hirse	96	66	-31.9	1 143	738	-35.4	Millet
Kanariensaat	0	26	...	52	92	78.4	Alpiste
Triticale	-	-	...	208	122	-41.3	Triticale
Andere Getreide	611	112	-81.6	3 887	4 870	25.3	Autres céréales
Total Getreide	25 155	16 078	-36.1	227 937	335 618	47.2	Céréales, total
Getreidemehl	1 050	900	-14.3	8 951	10 039	12.2	Farine de céréales
Grütze, Griess, Pellets	389	505	29.6	2 835	4 522	59.5	Gruau, semoule, pellets
Getreidekörner, bearbeitet; Getreidekeime	923	1 144	23.9	7 999	8 654	8.2	Grains, travaillés; germes de céréales
Malz	2 868	3 621	26.3	22 542	27 545	22.2	Malt
Getreidestärke	2 739	3 280	19.7	21 391	26 613	24.4	Amidons de céréales
Total Müllereierzeugnisse, Malz und Stärke	7 970	9 449	18.6	63 719	77 373	21.4	Produits de la minoterie, malt et amidon, total
Teigwaren	12 446	12 987	4.3	113 787	121 131	6.5	Pâtes alimentaires
Biskuits, Waffeln	8 314	8 292	-0.3	75 289	70 498	-6.4	Biscuits, gaufres
Brot, gewöhnl. Backwaren	1 287	1 716	33.4	10 800	13 648	26.4	Pain, boulangerie ordinaire
Back- und Konditoreiwaren	32 047	33 835	5.6	269 664	276 511	2.5	Prod. de la boulang., pâtiss. et biscuiterie
Andere Zubereitungen	17 159	17 291	0.8	143 373	149 758	4.5	Autres préparations
Total verarbeit. Nahrungs- mittel auf Getreidebasis	71 252	74 121	4.0	612 913	631 546	3.0	Préparations sur la base de céréales, total

5.2 Einfuhr von Gemüse Importations de légumes

Einfuhrmenge in Tonnen; Zolltarif: Kapitel 7
Quantité d'importation en tonnes; tarif douanier: chapitre 7

Gemüsearten	August ~ Août			Januar - August ~ Janvier - août			Variétés de légumes
	2021	2022	Veränderung in %	2021	2022	Variation en %	
Salate	3 019	1 016	-66.3	27 515	22 948	-16.6	Salades
Chicorée Witloof	280	233	-16.9	1 435	1 151	-19.8	Chicorée Witloof
Cicorino	62	47	-23.9	1 150	1 019	-11.4	Cicorino
Eichenlaub	119	1	-99.0	771	613	-20.5	Feuilles de chêne
Eisbergsalate	1 152	364	-68.4	11 243	9 063	-19.4	Laitue iceberg
Endivien	377	101	-73.4	5 149	4 374	-15.0	Chicorée
Kopfsalate	637	80	-87.5	3 455	2 384	-31.0	Laitue pommée
Nüsslisalat	62	46	-25.2	395	277	-29.9	Rampon
Übrige	331	145	-56.4	3 917	4 068	3.8	Autres
Tomaten	1 715	1 313	-23.5	28 871	26 704	-7.5	Tomates
Kohlgemüse	1 203	238	-80.2	23 620	23 189	-1.8	Choux
Blumenkohl	211	155	-26.6	7 102	14 750	...	Chou-fleur
Broccoli	413	-	...	9 592	-	...	Broccoli
Übrige	579	83	-85.7	6 927	8 439	21.8	Autres
Wurzel- und Knollengemüse	533	357	-33.0	10 595	11 828	11.6	Légumes-racines et -tubercules
Fenchel	224	99	-55.6	5 809	4 576	-21.2	Fenouil
Radieschen	5	4	-23.1	385	328	-14.8	Radis
Sellerie	10	236	...	2 329	2 878	23.6	Céleri
Übrige	294	18	-94.0	2 071	4 046	95.3	Autres
Zwiebeln	195	633	...	5 124	11 148	...	Oignons
Lauch	16	1	-92.0	2 252	2 500	11.0	Poireau
Karotten	172	88	-48.8	2 561	4 298	67.8	Carottes
Gurken	745	843	13.2	13 610	12 844	-5.6	Concombres
Küchenkräuter	121	40	-66.5	1 004	934	-7.0	Herbes potagères
Petersilie	104	22	-78.4	895	765	-14.5	Persil
Übrige	17	18	5.5	109	168	54.0	Autres
Zucchini	575	-	...	12 955	-	...	Courgettes
Hülsenfrüchte	195	124	-36.6	3 882	3 184	-18.0	Légumineuses
Andere Gemüse	4 963	4 394	-11.5	54 663	61 403	12.3	Autres légumes
Total frisches Gemüse	13 453	9 047	-32.7	186 654	180 979	-3.0	Légumes frais, total
Kartoffeln ¹	1 644	1 075	-34.6	19 828	70 335	...	Pommes de terre ¹
Pilze, frisch oder gekühlt	520	553	6.4	3 721	3 502	-5.9	Champignons, frais ou réfrigérés
Gemüse ² , gefroren	1 133	926	-18.2	7 073	7 678	8.6	Légumes ² , congelés
Gemüse ² , vorläufig haltbar gemacht	143	25	-82.8	986	704	-28.6	Légumes ² , conservés provisoirement
Gemüse ² , getrocknet	199	340	70.9	2 144	2 177	1.6	Légumes ² , séchés
Hülsenfrüchte, getrocknet	3 354	1 758	-47.6	16 506	16 866	2.2	Légumineuses, sèches
Maniok, Süsskartoffeln u.ä.	647	486	-24.8	4 811	4 388	-8.8	Manioc, patates douces et autres
Pflanzkartoffeln, Setz Zwiebeln	7	11	50.1	3 862	5 723	48.2	Plants de pomme de terre, petits oignons à planter
Total Kapitel 7	21 101	14 222	-32.6	245 585	292 354	19.0	Chapitre 7, total

¹ Ohne Pflanzkartoffeln

² Inklusiv Pilze und Kartoffeln

¹ Sans plants de pomme de terre

² Y compris champignons et pommes de terre

./.

Importe von Frischgemüse nach Monaten, Menge Importation de légumes frais par mois, quantité

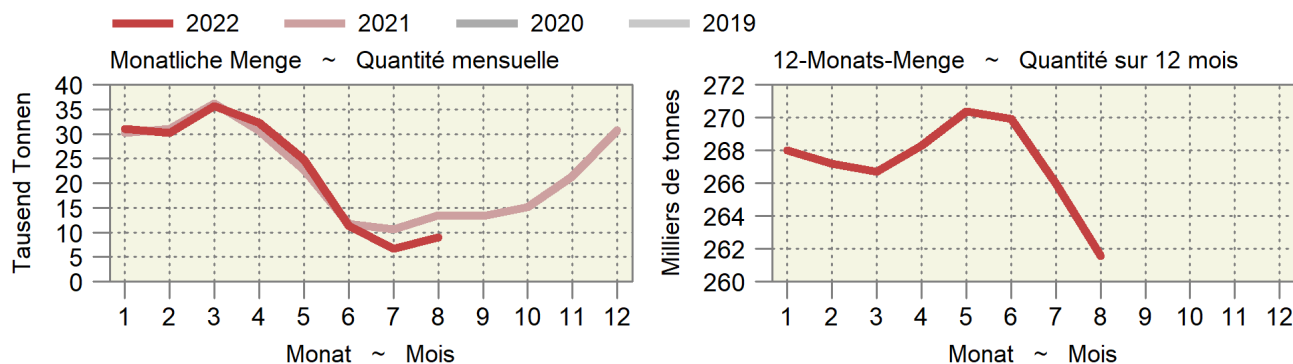

5.2 Einfuhr von Gemüse Importations de légumes

Fortsetzung
Suite

Einfuhrwert in tausend CHF, franko Grenze, unverzollt; Zolltarif: Kapitel 7

Valeur d'importation en milliers de CHF, franco frontière, non dédouanée; tarif douanier: chapitre 7

Gemüsearten	August ~ Août			Januar - August ~ Janvier - août			Variétés de légumes
	2021	2022	Veränderung in %	2021	2022	Variation en %	
Salate	6 388	2 286	-64.2	49 960	42 063	-15.8	Salades
Chicorée Witloof	851	622	-26.9	4 709	3 526	-25.1	Chicorée Witloof
Cicorino	106	94	-11.9	2 249	2 188	-2.7	Cicorino
Eichenlaub	396	3	-99.3	2 056	1 866	-9.2	Feuilles de chêne
Eisbergsalate	2 228	657	-70.5	16 821	14 313	-14.9	Laitue iceberg
Endivien	485	178	-63.4	6 866	5 926	-13.7	Chicorée
Kopfsalate	1 211	140	-88.4	6 459	4 465	-30.9	Laitue pommée
Nüsslisalat	251	281	12.2	2 211	1 386	-37.3	Rampon
Übrige	861	312	-63.8	8 589	8 394	-2.3	Autres
Tomaten	3 102	1 704	-45.1	67 544	66 557	-1.5	Tomates
Kohl Gemüse	2 023	630	-68.8	44 122	39 515	-10.4	Choux
Blumenkohl	398	397	-0.2	14 451	28 263	95.6	Chou-fleur
Broccoli	934	-	...	19 140	-	...	Broccoli
Übrige	690	233	-66.2	10 532	11 252	6.8	Autres
Wurzel- und Knollengemüse	569	473	-16.9	14 987	16 369	9.2	Légumes-racines et -tubercules
Fenchel	322	200	-38.0	8 492	9 011	6.1	Fenouil
Radieschen	10	9	-16.0	837	638	-23.8	Radis
Sellerie	20	210	...	3 671	3 613	-1.6	Céleri
Übrige	217	55	-74.7	1 987	3 107	56.3	Autres
Zwiebeln	470	619	31.8	8 529	10 473	22.8	Oignons
Lauch	24	13	-45.5	2 952	3 127	5.9	Poireau
Karotten	348	287	-17.5	3 846	4 669	21.4	Carottes
Gurken	1 221	1 768	44.8	23 659	25 279	6.8	Concombres
Küchenkräuter	524	240	-54.3	3 723	4 159	11.7	Herbes potagères
Petersilie	365	60	-83.6	2 722	2 584	-5.1	Persil
Übrige	159	180	12.8	1 001	1 574	57.3	Autres
Zucchini	755	-	...	19 553	-	...	Courgettes
Hülsenfrüchte	767	563	-26.6	14 196	11 452	-19.3	Légumineuses
Andere Gemüse	12 763	11 980	-6.1	188 706	188 161	-0.3	Autres légumes
Total frisches Gemüse	28 952	20 564	-29.0	441 776	411 824	-6.8	Légumes frais, total
Kartoffeln ¹	670	531	-20.8	13 091	33 920	...	Pommes de terre ¹
Pilze, frisch oder gekühlt	3 555	3 312	-6.8	18 615	21 229	14.0	Champignons, frais ou réfrigérés
Gemüse ² , gefroren	2 086	2 193	5.1	13 852	16 336	17.9	Légumes ² , congelés
Gemüse ² , vorläufig haltbar gemacht	293	101	-65.5	1 829	2 376	29.9	Légumes ² , conservés provisoirement
Gemüse ² , getrocknet	2 510	4 028	60.5	21 094	23 203	10.0	Légumes ² , séchés
Hülsenfrüchte, getrocknet	2 064	1 566	-24.1	16 289	17 323	6.3	Légumineuses, sèches
Maniok, Süsskartoffeln u.ä.	881	729	-17.2	7 289	6 308	-13.5	Manioc, patates douces et autres
Pflanzkartoffeln, Setz Zwiebeln	14	20	39.2	2 794	3 912	40.0	Plants de pomme de terre, petits oignons à planter
Total Kapitel 7	41 026	33 044	-19.5	536 629	536 432	-0.0	Chapitre 7, total

¹ Ohne Pflanzkartoffeln

² Inklusive Pilze und Kartoffeln

¹ Sans plants de pomme de terre

² Y compris champignons et pommes de terre

Bundesamt für Zoll und Grenzsicherheit (BAZG)

Office fédéral de la douane et de la sécurité des frontières (OFDF)

5.3 Einfuhr von Früchten und Nüssen Importations de fruits et de noix

Einfuhrmenge in Tonnen; Zolltarif: Kapitel 8

Quantité d'importation en tonnes; tarif douanier: chapitre 8

Zoll- Unterkapitel	Fruchtarten	August ~ Août			Januar - August ~ Janvier - août			Variétés de fruits
		2021	2022	Veränderung in %	2021	2022	Variation en %	
Sous-chapitre douanier								
801	Kokos-, Para- und Cashewnüsse	552	392	-28.9	3 596	3 638	1.2	Noix de coco, noix du Brésil et noix du cajou
802	Andere Nüsse und Schalenfrüchte	1 977	1 917	-3.0	17 473	18 152	3.9	Autres noix et fruits à écales
803	Bananen	7 583	8 124	7.1	69 088	68 014	-1.6	Bananen
804	Datteln, Feigen, Ananas, Avocados und Mangos	4 557	4 799	5.3	40 969	39 647	-3.2	Dattes, figues, ananas, avocats et mangues
805	Zitrusfrüchte	5 624	5 923	5.3	93 976	90 438	-3.8	Agrumes
806	Weintrauben	4 781	4 979	4.1	15 711	15 646	-0.4	Raisins
	Tafeltrauben	4 311	4 533	5.1	12 952	12 987	0.3	Raisin de table
	Trauben für Wein	-	6	...	-	6	...	Raisin à vin
	Getrocknete Trauben	470	440	-6.5	2 759	2 653	-3.9	Raisin sec
807	Melonen und Papaya	11 505	11 396	-0.9	56 430	58 717	4.1	Melon et papaye
808	Äpfel, Birnen und Quitten, frisch	979	295	-69.8	12 545	13 301	6.0	Pommes, poires et coings, frais
	Äpfel	619	216	-65.2	5 144	4 667	-9.3	Pommes
	Birnen und Quitten	359	80	-77.9	7 401	8 634	16.7	Poires et coings
	Mostobst	-	-	...	0	0	-20.8	Fruits à cidre
809	Steinobst, frisch	10 261	10 052	-2.0	41 797	37 703	-9.8	Fruits à noyau, frais
	Aprikosen	1 256	756	-39.8	10 220	6 395	-37.4	Aprikots
	Kirschen	195	421	...	3 628	2 766	-23.8	Cerises
	Pfirsiche, Nektarinen etc.	7 262	7 520	3.6	24 627	25 259	2.6	Pêches, nectarines etc.
	Zwetschgen, Pflaumen etc.	1 548	1 354	-12.5	3 322	3 283	-1.2	Pruneaux, prunes etc.
810	Andere Früchte, frisch	2 163	2 246	3.8	35 955	35 847	-0.3	Autres fruits, frais
	Erdbeeren	445	521	17.1	14 031	13 487	-3.9	Fraises
	Himbeeren	49	54	12.0	3 852	3 589	-6.8	Framboises
	Beeren a.n.g.	494	616	24.8	5 980	6 522	9.1	Baies n.d.a.
	Kiwis	797	745	-6.5	7 690	7 720	0.4	Kiwis
	Früchte a.n.g.	135	123	-9.1	2 251	2 394	6.4	Fruits n.d.a.
	Tropische Früchte a.n.g.	245	187	-23.5	2 151	2 135	-0.8	Fruits tropicaux n.d.a.
811	Früchte, gefroren	1 941	2 011	3.6	14 333	14 011	-2.2	Fruits, congelés
812	Früchte, vorkonserviert	13	25	84.9	163	210	28.4	Fruits, conservés provisoirement
813	Früchte und Schalenfrüchte, getrocknet	265	329	24.0	2 621	2 463	-6.0	Fruits, séchés
814	Schalen von Zitrusfrüchten oder Melonen	5	7	29.1	201	196	-2.3	Écorces d'agrumes ou de melons
	Total	52 207	52 494	0.5	404 859	397 983	-1.7	Total

./.

5.3 Einfuhr von Früchten und Nüssen Importations de fruits et de noix

Fortsetzung
Suite

Einfuhrwert in tausend CHF, franko Grenze, unverzollt; Zolltarif: Kapitel 8

Valeur d'importation en milliers de CHF, franco frontière, non dédouanée; tarif douanier: chapitre 8

Zoll- Unterkapitel	Fruchtarten	August ~ Août			Januar - August ~ Janvier - août			Variétés de fruits
		2021	2022	Veränderung in %	2021	2022	Variation en %	
801	Kokos-, Para- und Cashewnüsse	3 333	2 650	-20.5	21 947	24 714	12.6	Noix de coco, noix du Brésil et noix du cajou
802	Andere Nüsse und Schalenfrüchte	14 183	12 413	-12.5	125 092	121 565	-2.8	Autres noix et fruits à écales
803	Bananen	7 626	8 216	7.7	69 850	71 024	1.7	Bananen
804	Datteln, Feigen, Ananas, Avocados und Mangos	11 312	12 983	14.8	113 584	103 765	-8.6	Dattes, figues, ananas, avocats et mangues
805	Zitrusfrüchte	8 170	8 244	0.9	131 861	122 416	-7.2	Agrumes
806	Weintrauben	10 499	10 655	1.5	39 814	39 832	0.0	Raisins
	Tafeltrauben	9 428	9 602	1.8	33 130	33 608	1.4	Raisin de table
	Trauben für Wein	-	8	...	-	9	...	Raisin à vin
	Getrocknete Trauben	1 071	1 045	-2.4	6 683	6 215	-7.0	Raisin sec
807	Melonen und Papaya	10 236	13 079	27.8	63 690	75 607	18.7	Melon et papaye
808	Äpfel, Birnen und Quitten, frisch	1 612	514	-68.1	18 166	18 524	2.0	Pommes, poires et coings, frais
	Äpfel	1 003	389	-61.2	7 533	6 440	-14.5	Pommes
	Birnen und Quitten	608	125	-79.5	10 633	12 084	13.6	Poires et coings
	Mostobst	-	-	...	0	0	-77.2	Fruits à cidre
809	Steinobst, frisch	22 754	20 569	-9.6	104 167	89 863	-13.7	Fruits à noyau, frais
	Aprikosen	3 737	1 945	-48.0	28 272	16 300	-42.3	Apricots
	Kirschen	971	967	-0.4	17 484	12 619	-27.8	Cerises
	Pfirsiche, Nektarinen etc.	14 241	14 686	3.1	51 013	53 898	5.7	Pêches, nectarines etc.
	Zwetschgen, Pflaumen etc.	3 806	2 971	-21.9	7 397	7 046	-4.7	Pruneaux, prunes etc.
810	Andere Früchte, frisch	11 710	11 243	-4.0	190 595	184 084	-3.4	Autres fruits, frais
	Erdbeeren	2 943	2 768	-5.9	58 154	55 253	-5.0	Fraises
	Himbeeren	650	661	1.7	40 875	37 423	-8.4	Framboises
	Beeren a.n.g.	3 788	4 067	7.4	50 648	50 682	0.1	Baies n.d.a.
	Kiwis	2 778	2 427	-12.6	23 321	23 859	2.3	Kiwis
	Früchte a.n.g.	782	644	-17.5	8 865	8 913	0.5	Fruits n.d.a.
	Tropische Früchte a.n.g.	771	676	-12.3	8 732	7 952	-8.9	Fruits tropicaux n.d.a.
811	Früchte, gefroren	6 596	6 615	0.3	41 170	47 390	15.1	Fruits, congelés
812	Früchte, vorkonserviert	44	53	21.3	438	473	8.0	Fruits, conservés provisoirement
813	Früchte und Schalenfrüchte, getrocknet	2 242	2 588	15.5	20 619	20 922	1.5	Fruits, séchés
814	Schalen von Zitrusfrüchten oder Melonen	60	30	-49.7	661	1 179	78.4	Écorces d'agrumes ou de melons
	Total	110 376	109 852	-0.5	941 653	921 358	-2.2	Total

Bundesamt für Zoll und Grenzsicherheit (BAZG)

Office fédéral de la douane et de la sécurité des frontières (OFDF)

5.4 Einfuhr von Gemüse-, Fruchtzubereitungen und Getränken Importations de préparations de légumes, de préparations de fruits et de boissons

Zolltarif: Kapitel 20 (Zubereitungen von Gemüse, Früchten oder anderen Pflanzenteilen), Kapitel 22 (Getränke, alkoholische Flüssigkeiten und Essig)
Tarif douanier: chapitre 20 (préparations de légumes, de fruits ou d'autres parties de plantes), chapitre 22 (boissons, liquides alcooliques et vinaigres)

Produkte	August ~ Août			Januar - August ~ Janvier - août			Produits
	2021	2022	Veränderung in %	2021	2022	Variation en %	
Menge in Tonnen ~ Quantité en tonnes							
Gemüse-/Fruchtzubereitungen							Préparations de légumes et de fruits
Zubereitungen in Essig	1 014	1 501	48.1	8 761	9 250	5.6	Préparations au vinaigre
Tomaten, Tomatenpüree	3 249	3 746	15.3	32 499	34 487	6.1	Tomates, concentrés de tomates
Pilze, konserviert	281	195	-30.6	1 960	1 900	-3.0	Champignons, conservés
Gemüse, konserviert	3 255	3 564	9.5	29 029	30 554	5.3	Légumes, conservés
Gemüse und Früchte, mit Zucker konserviert	87	58	-33.2	605	544	-10.1	Légumes et fruits, confits au sucre
Konfitüren, Fruchtgelees usw.	897	898	0.1	8 330	8 247	-1.0	Confitures, gelées, etc.
Früchte und andere Pflanzenteile, konserviert	3 234	2 839	-12.2	26 232	25 673	-2.1	Fruits et autres parties de plantes, conservés
Getränke							Boissons
Fruchtsäfte	6 757	7 906	17.0	52 324	51 144	-2.3	Jus de fruits
Apfel-/Birnen-saft	142	270	89.6	1 587	1 821	14.7	Jus de pomme/poire
Traubensaft	1 473	1 729	17.4	4 074	3 835	-5.9	Jus de raisin
Orangensaft	2 459	3 176	29.1	23 049	21 674	-6.0	Jus d'orange
Gemüsesaft	357	241	-32.4	2 764	3 027	9.5	Jus de légumes
Anderer Fruchtsäfte und Mischungen	1 995	2 271	13.8	18 835	18 654	-1.0	Autres jus de fruits, mélanges
Frucht- und Gemüsesäfte, verdünnt	329	218	-33.6	2 014	2 134	6.0	Jus de fruits ou de légumes, dilués
Wasser, Mineralwasser	41 354	52 288	26.4	338 687	369 425	9.1	Eaux, eaux minérales
Anderer nicht alkoholische Getränke	27 766	31 328	12.8	237 480	241 965	1.9	Autres boissons non alcooliques
Bier	10 031	11 190	11.6	77 960	79 485	2.0	Bière
Wein	11 620	10 217	-12.1	130 396	121 307	-7.0	Vin
Spirituosen	9 065	12 944	42.8	89 247	105 003	17.7	Spiritueux
Speiseessig	1 143	1 304	14.0	9 574	9 356	-2.3	Vinaigre
Total	119 753	139 979	16.9	1 043 082	1 088 339	4.3	Total
Wert in tausend CHF, franko Grenze, unverzollt ~ Valeur en milliers de CHF, franco frontière, non dédouanée							
Gemüse-/Fruchtzubereitungen							Préparations de légumes et de fruits
Zubereitungen in Essig	2 418	3 205	32.6	20 915	21 082	0.8	Préparations au vinaigre
Tomaten, Tomatenpüree	3 932	5 003	27.2	41 379	45 914	11.0	Tomates, concentrés de tomates
Pilze, konserviert	854	638	-25.4	6 882	7 173	4.2	Champignons, conservés
Gemüse, konserviert	10 429	10 440	0.1	89 158	90 354	1.3	Légumes, conservés
Gemüse und Früchte, mit Zucker konserviert	375	279	-25.7	2 503	2 329	-6.9	Légumes et fruits, confits au sucre
Konfitüren, Fruchtgelees usw.	3 088	3 003	-2.7	27 599	27 694	0.3	Confitures, gelées, etc.
Früchte und andere Pflanzenteile, konserviert	14 350	13 703	-4.5	113 292	115 363	1.8	Fruits et autres parties de plantes, conservés
Getränke							Boissons
Fruchtsäfte	11 449	12 491	9.1	94 546	99 673	5.4	Jus de fruits
Apfel-/Birnen-saft	126	257	...	1 474	1 696	15.1	Jus de pomme/poire
Traubensaft	787	882	12.0	2 639	2 533	-4.0	Jus de raisin
Orangensaft	3 290	4 299	30.7	29 935	29 845	-0.3	Jus d'orange
Gemüsesaft	414	280	-32.3	4 468	3 954	-11.5	Jus de légumes
Anderer Fruchtsäfte und Mischungen	6 320	6 345	0.4	52 214	57 383	9.9	Autres jus de fruits, mélanges
Frucht- und Gemüsesäfte, verdünnt	511	428	-16.3	3 815	4 262	11.7	Jus de fruits ou de légumes, dilués
Wasser, Mineralwasser	7 298	9 595	31.5	60 129	65 256	8.5	Eaux, eaux minérales
Anderer nicht alkoholische Getränke	28 756	35 166	22.3	238 176	262 014	10.0	Autres boissons non alcooliques
Bier	10 267	10 662	3.9	79 154	81 280	2.7	Bière
Wein	71 441	60 438	-15.4	853 278	821 823	-3.7	Vin
Spirituosen	23 667	32 833	38.7	212 194	269 600	27.1	Spiritueux
Speiseessig	1 707	2 074	21.5	17 093	16 673	-2.5	Vinaigre
Total	190 031	199 531	5.0	1 856 297	1 926 229	3.8	Total

5.5 Bilanz des Aussenhandels mit Milchprodukten nach Zollkapitel Balance commerciale des produits laitiers par chapitre douanier

Die Milchprodukte werden nach Gehalt an verwertbarer Energie in Millionen Vollmilchäquivalente (VMA) umgerechnet. Ein VMA entspricht einem kg Kuh-Vollmilch mit einer verwertbaren Energie von 2800 Kilojoule (kJ). Die Milchprodukte werden gemäss der potentiell essbaren Substanz (Konsumentensicht, Methode der Nahrungsmittelbilanz NMB08) berücksichtigt: Bei Halbhart- und Hartkäse wird ein Abzug für die Rinde vorgenommen.

Les produits laitiers sont convertis selon la teneur en énergie métabolisable en millions d'équivalents en lait entier (ELE). Un ELE correspond à un kg de lait de vache entier avec une énergie métabolisable de 2800 kilojoule (kJ). Les produits laitiers sont pris en compte avec leur matière comestible (vue du consommateur, méthode du bilan alimentaire BA08): Une déduction est appliquée pour la croûte des fromages à pâte mi-dure et pâte dure.

Produkte	August ~ Août			Januar - August ~ Janvier - août			Produits
	2021	2022	Veränderung in %	2021	2022	Variation en %	
Einfuhr ~ Importations							
Zollkapitel 4 nach Produkten							Chapitre douanier 4 par produits
Konsummilch	2.3	2.2	-5.9	18.5	17.8	-3.7	Lait de consommation
Käse	23.6	23.2	-2.0	195.7	185.4	-5.3	Fromage
Frischkäse	8.5	8.4	-0.5	65.3	64.5	-1.2	Fromage frais
Weichkäse	3.8	4.1	7.9	33.2	31.0	-6.4	Fromage à pâte molle
Halbhartkäse	5.7	5.3	-7.5	48.4	44.1	-8.9	Fromage à pâte mi-dure
Hartkäse	5.7	5.4	-5.4	48.8	45.7	-6.3	Fromage à pâte dure
Rahm	0.3	0.3	-3.4	3.6	4.8	35.4	Crème
Jogurt	0.6	0.6	-1.2	4.7	4.4	-6.7	Yogourt
Frischmilchprodukte	0.0	0.0	-64.7	0.3	0.2	-43.5	Produits laitiers frais
Dauermilchwaren	3.7	2.0	-44.8	27.5	20.5	-25.6	Conserves de lait
Milchproteinprodukte	0.0	0.0	-70.0	0.1	0.1	-9.7	Protéines du lait
Butter	5.3	12.8	-	36.5	65.3	79.1	Beurre
Total Zollkapitel 4	35.8	41.0	14.5	286.9	298.5	4.0	Chapitre 4, total
Milchprodukte in anderen Zollkapiteln							Produit laitiers en d'autres chapitres
15: Fette und Öle	0.0	0.0	-18	0.1	0.0	-25.8	15: Huiles et graisses
17: Zucker und Zuckerwaren	0.1	0.2	27.1	1.3	1.5	14.8	17: Sucre et sucreries
18: Kakao und Zubereitungen aus Kakao	2.5	2.3	-5.7	18.5	20.2	9.0	18: Cacao et ses préparations
19: Getreidezubereitungen	5.7	6.0	4.8	49.4	51.3	3.7	19: Prép. à la base de céréales
20: Gemüse- und Fruchtzubereitungen	0.0	0.0	15.1	0.3	0.3	9.9	20: Prép. à la base de légumes/fruits
21: Verschiedene Lebensmittelzubereitungen	3.4	3.8	9.7	30.1	31.7	5.5	21: Préparation diverses
22: Getränke	0.2	0.2	14.5	1.4	1.5	6.5	22: Boissons
Total übrige Zollkapitel	11.9	12.4	4.5	101.0	106.5	5.4	Autres chapitres douaniers, total
Total Einfuhr	47.7	53.5	12.0	387.9	405.0	4.4	Importations, total
Ausfuhr ~ Exportations							
Zollkapitel 4 nach Produkten							Chapitre douanier 4 par produits
Konsummilch	0.2	0.1	-12.4	1.6	1.0	-41.6	Lait de consommation
Käse	30.4	28.8	-5.4	229.3	214.0	-6.7	Fromage
Frischkäse	3.0	3.2	5.1	23.3	23.5	1.0	Fromage frais
Weichkäse	0.1	0.1	-13.6	1.4	1.0	-24.2	Fromage à pâte molle
Halbhartkäse	8.2	8.2	-0.3	64.8	57.0	-11.9	Fromage à pâte mi-dure
Hartkäse	19.1	17.3	-9.2	139.8	132.4	-5.3	Fromage à pâte dure
Rahm	0.3	0.3	-4.4	3.8	3.9	4.1	Crème
Jogurt	0.3	0.3	3.0	2.3	2.6	15.0	Yogourt
Frischmilchprodukte	1.3	1.2	-9.8	11.8	10.4	-12.2	Produits laitiers frais
Dauermilchwaren	2.9	3.2	8.8	41.6	22.7	-45.6	Conserves de lait
Milchproteinprodukte	0.1	0.1	53.0	3.1	1.3	-57.8	Protéines du lait
Butter	0.1	0.2	40.0	2.7	1.0	-62.5	Beurre
Total Zollkapitel 4	35.5	34.1	-4.1	296.3	256.9	-13.3	Chapitre 4, total
Milchprodukte in anderen Zollkapiteln							Produit laitiers en d'autres chapitres
15: Fette und Öle	-	0.0	-	-	0.0	-	15: Huiles et graisses
17: Zucker und Zuckerwaren	1.4	1.6	16.1	9.8	12.0	21.4	17: Sucre et sucreries
18: Kakao und Zubereitungen aus Kakao	9.2	11.9	29.2	73.7	85.6	16.2	18: Cacao et ses préparations
19: Getreidezubereitungen	9.3	10.2	10.1	88.6	93.0	5.0	19: Prép. à la base de céréales
20: Gemüse- und Fruchtzubereitungen	0.0	0.0	-73.1	0.0	0.0	-78.6	20: Prép. à la base de légumes/fruits
21: Verschiedene Lebensmittelzubereitungen	3.1	3.0	-4.8	23.0	23.0	-0.1	21: Préparation diverses
22: Getränke	1.9	2.0	1.8	15.2	15.0	-0.8	22: Boissons
Total übrige Zollkapitel	24.9	28.6	15.0	210.3	228.5	8.7	Autres chapitres douaniers, total
Total Ausfuhr	60.4	62.7	3.8	506.5	485.5	-4.2	Exportations, total

5.6 Aussenhandel mit Käse Commerce extérieur du fromage

Menge, Wert und Durchschnittspreise der Zolltarifpositionen 406, d.h. ohne Fertigfondue und Käse in verarbeiteten Produkten
Quantité, valeur et prix moyens des positions tarifaires 406, c'est-à-dire sans fondue et sans fromage dans des produits confectionnés

Jahr	Jan	Feb	Mrz	Apr	Mai	Jun	Jul	Aug	Sep	Okt	Nov	Dez	Jahr
Année	Jan	Fév	Mar	Avr	Mai	Jun	Jul	Aoû	Sep	Oct	Nov	Déc	Année
Exportmenge in Tonnen ~ Quantité exportée en tonnes													
2020	5 976	5 598	6 500	4 960	4 759	5 762	5 160	5 306	6 450	6 921	7 506	7 401	50 471
2021	5 321	6 028	7 387	5 604	5 872	5 965	5 559	6 335	6 973	7 063	8 340	7 333	55 044
2022	5 249	5 798	6 643	5 064	5 309	5 362	5 418	6 060					
Importmenge in Tonnen ~ Quantité importée en tonnes													
2020	5 075	5 066	6 562	6 362	6 810	6 830	6 108	5 809	5 732	5 768	5 664	5 913	54 354
2021	5 389	5 948	8 098	6 622	6 846	6 643	6 167	6 265	6 140	5 520	5 912	6 243	58 118
2022	5 232	5 565	6 964	5 987	6 944	6 702	5 763	6 191					
Exportwert in tausend CHF ~ Valeur d'exportation en milliers de CHF													
2020	52 661	50 254	59 975	41 128	39 652	50 258	46 531	47 304	60 950	68 044	74 854	72 672	448 713
2021	49 042	56 242	69 832	49 820	51 051	50 761	48 045	57 309	69 059	70 431	84 247	71 443	501 161
2022	48 237	54 460	63 639	45 823	48 881	47 709	49 598	57 126					
Importwert in tausend CHF ~ Valeur d'importation en milliers de CHF													
2020	31 964	32 204	41 470	39 986	42 638	42 600	37 776	36 579	35 809	36 063	36 417	39 164	341 026
2021	33 841	37 912	53 501	43 156	44 670	42 874	39 577	40 114	38 935	35 045	38 263	39 944	374 580
2022	32 995	36 563	45 360	39 189	47 740	46 335	39 498	43 345					
Exportpreis in CHF/kg ~ Prix à l'exportation en CHF/kg													
2020	8.81	8.98	9.23	8.29	8.33	8.72	9.02	8.91	9.45	9.83	9.97	9.82	9.11
2021	9.22	9.33	9.45	8.89	8.69	8.51	8.64	9.05	9.90	9.97	10.10	9.74	9.29
2022	9.19	9.39	9.58	9.05	9.21	8.90	9.15	9.43					
Importpreis in CHF/kg ~ Prix à l'importation en CHF/kg													
2020	6.30	6.36	6.32	6.28	6.26	6.24	6.18	6.30	6.25	6.25	6.43	6.62	6.32
2021	6.28	6.37	6.61	6.52	6.52	6.45	6.42	6.40	6.34	6.35	6.47	6.40	6.43
2022	6.31	6.57	6.51	6.55	6.87	6.91	6.85	7.00					

Bundesamt für Zoll und Grenzsicherheit (BAZG)

Office fédéral de la douane et de la sécurité des frontières (OFDF)

Entwicklung der Menge und des Wertes der Käseexporte und -importe Évolution de la quantité et de la valeur des exportations et importations de fromage

In Tonnen und in Millionen CHF ~ En tonnes et en millions de CHF

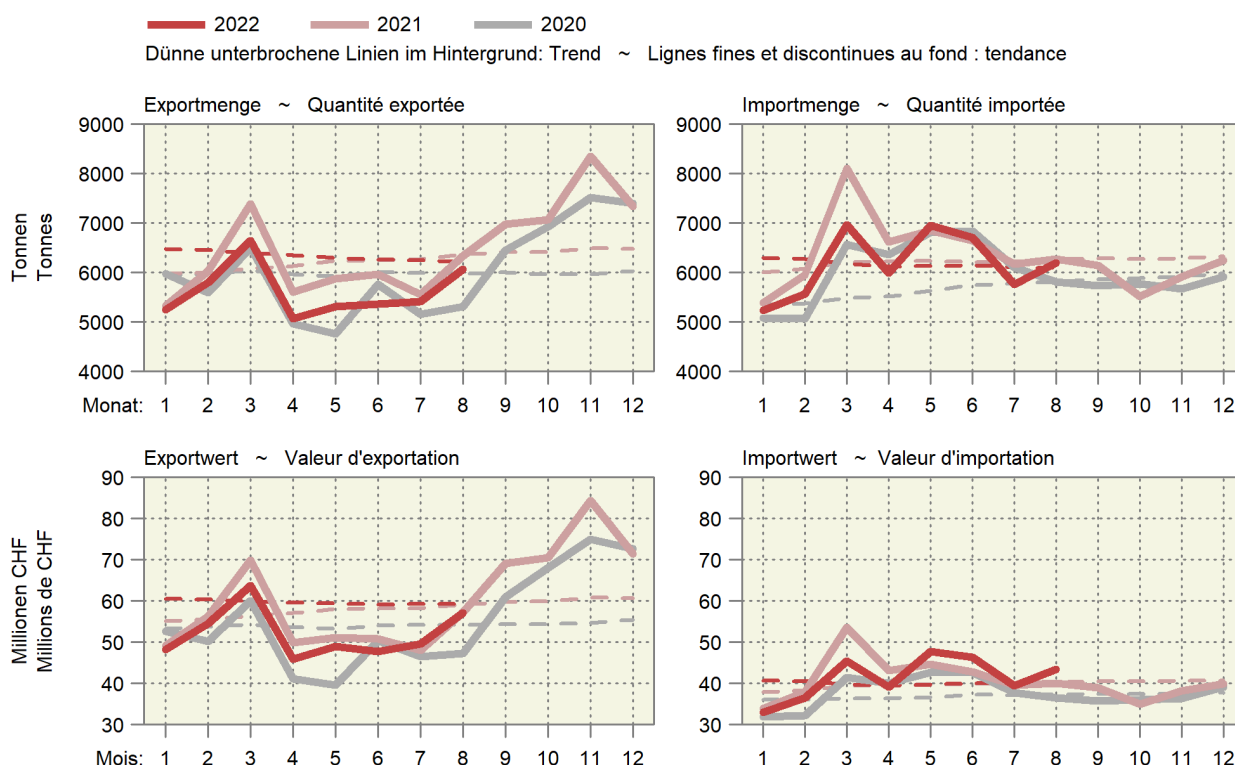

5.7 Käseimport nach Sorten Importations de fromages par variété

Einfuhrmenge in Tonnen ~ Quantité d'importation en tonnes

Käsearten, -sorten	August ~ Août			Januar - August ~ Janvier - août			Variétés de fromage
	2021	2022	Veränderung in %	2021	2022	Variation en %	
Frischkäse	2 751	2 729	-0.8	21 625	21 196	-2.0	Fromages frais
Mascarpone, Ricotta Romana	110	93	-15.1	988	784	-20.6	Mascarpone, Ricotta Romana
Mozzarella	523	608	16.3	4 313	4 297	-0.4	Mozzarella
Andere Frischkäse	2 119	2 028	-4.3	16 324	16 115	-1.3	Autres fromages frais
Weichkäse	1 082	1 175	8.6	9 512	8 946	-6.0	Fromages à pâte molle
Danablu, Gorgonzola, Roquefort	52	46	-12.1	462	388	-15.9	Danablu, Gorgonzola, Roquefort
Weichkäse mit Schimmelbildung	95	103	8.7	823	783	-4.8	Fromage à pâte molle persillée
Brie, Camembert, Italico	130	136	3.9	1 128	1 300	15.3	Brie, Camembert, Italico
Weichkäse, andere	804	890	10.7	7 100	6 475	-8.8	Autres fromages à pâte molle
Halbhartkäse	1 167	1 072	-8.2	9 855	8 980	-8.9	Fromages à pâte mi-dure
Halbhartkäse mit Schimmelbildung	4	2	-42.0	46	32	-31.4	Fromage à pâte mi-dure persillée
Caciocavallo, Fontina, Brà, u.a.	32	9	-72.4	258	193	-25.3	Caciocavallo, Fontina, Brà, etc.
Tilsiter	7	10	60.6	50	53	6.3	Tilsit
Halbhartkäse, andere	1 031	958	-7.0	8 674	8 090	-6.7	Autres fromages à pâte mi-dure
Halbhartkäse, gerieben	94	91	-2.4	826	612	-25.9	Fromage à pâte mi-dure, râpé
Hartkäse	503	516	2.6	4 602	4 167	-9.4	Fromages à pâte dure
Kräuterkäse (Schabziger)	0	6	...	1	22	...	Fromage glaronais aux herbes (schabziger)
Hartkäse mit Schimmelbildung	0	0	19.5	16	9	-42.4	Fromage à pâte dure persillée
Caciocavallo, Fontina, Brà, u.a.	25	18	-26.4	217	140	-35.6	Caciocavallo, Fontina, Brà, etc.
Emmentaler	1	14	...	78	21	-73.5	Emmental
Hartkäse, andere	404	422	4.3	3 733	3 394	-9.1	Autres fromages à pâte dure
Hartkäse, gerieben	73	56	-23.1	557	582	4.5	Fromage à pâte dure, râpé
Extra Hartkäse	435	377	-13.2	3 395	3 342	-1.6	Fromages à pâte extra-dure
Total aller Sorten exkl. Schmelzkäse	5 938	5 869	-1.2	45 594	43 289	-5.1	Fromages, toutes les variétés, non compris fromage fondu
Schmelzkäse	327	321	-1.8	2 990	2 718	-9.1	Fromage fondu

Bundesamt für Zoll und Grenzsicherheit (BAZG)

Office fédéral de la douane et de la sécurité des frontières (OFDF)

5.8 Käseausfuhr nach Sorten Exportations de fromage par variété

Ausfuhrmenge in Tonnen ~ Quantité d'exportation en tonnes

Käsearten, -sorten	August ~ Août			Januar - August ~ Janvier - août			Variétés de fromage
	2021	2022	Veränderung in %	2021	2022	Variation en %	
Frischkäse	866	910	5.0	6 760	6 797	0.5	Fromages frais
Mozzarella	80	81	0.9	510	502	-1.7	Mozzarella
Andere Frischkäse	786	829	5.5	6 249	6 295	0.7	Autres fromages frais
Weichkäse	36	32	-9.5	334	301	-10.1	Fromages à pâte molle
Halbhartkäse	1 838	1 795	-2.3	14 281	12 542	-12.2	Fromages à pâte mi-dure
Appenzeller®	369	377	2.0	3 156	2 668	-15.5	Appenzeller®
Tilsiter	42	68	61.1	150	197	30.7	Tilsit
Tête de Moine AOP	103	93	-9.9	917	889	-3.0	Tête de Moine AOP
Vacherin Fribourgeois AOP	28	25	-9.5	181	166	-8.0	Vacherin Fribourgeois AOP
Raclette Suisse®	128	146	14.2	757	684	-9.7	Raclette Suisse®
Andere Halbhartkäse	1 168	1 087	-7.0	9 121	7 939	-13.0	Autres fromages à pâte mi-dure
Hartkäse	3 007	2 878	-4.3	22 667	21 648	-4.5	Fromages à pâte dure
Emmentaler AOP	925	922	-0.3	7 102	6 941	-2.3	Emmentaler AOP
Greyerzer AOP	1 225	1 163	-5.1	8 528	8 199	-3.9	Le Gruyère AOP
Switzerland Swiss	405	405	0.0	3 129	2 733	-12.7	Switzerland Swiss
Andere Hartkäse	452	388	-14.2	3 908	3 775	-3.4	Autres fromages à pâte dure
Extra Hartkäse	5	7	45.7	58	108	85.0	Fromages à pâte extra-dure
Schmelzkäse	69	93	33.5	588	563	-4.1	Fromages fondus
Anderer Käse	510	343	-32.8	3 404	2 864	-15.9	Autres fromages
Fertigfondue	255	308	20.9	1 621	1 504	-7.2	Fondue prête à l'emploi
Total	6 585	6 365	-3.3	49 713	46 326	-6.8	Total

TSM Treuhand GmbH, Quelle: Bundesamt für Zoll und Grenzsicherheit (BAZG)

TSM Fiduciaire Sàrl, source: Office fédéral de la douane et de la sécurité des frontières (OFDF)

Entwicklung der Käseausfuhr nach Sorten Évolution des exportations de fromages par variété

Änderung von August 2022 gegenüber August 2021

Variation de août 2022 par rapport à août 2021

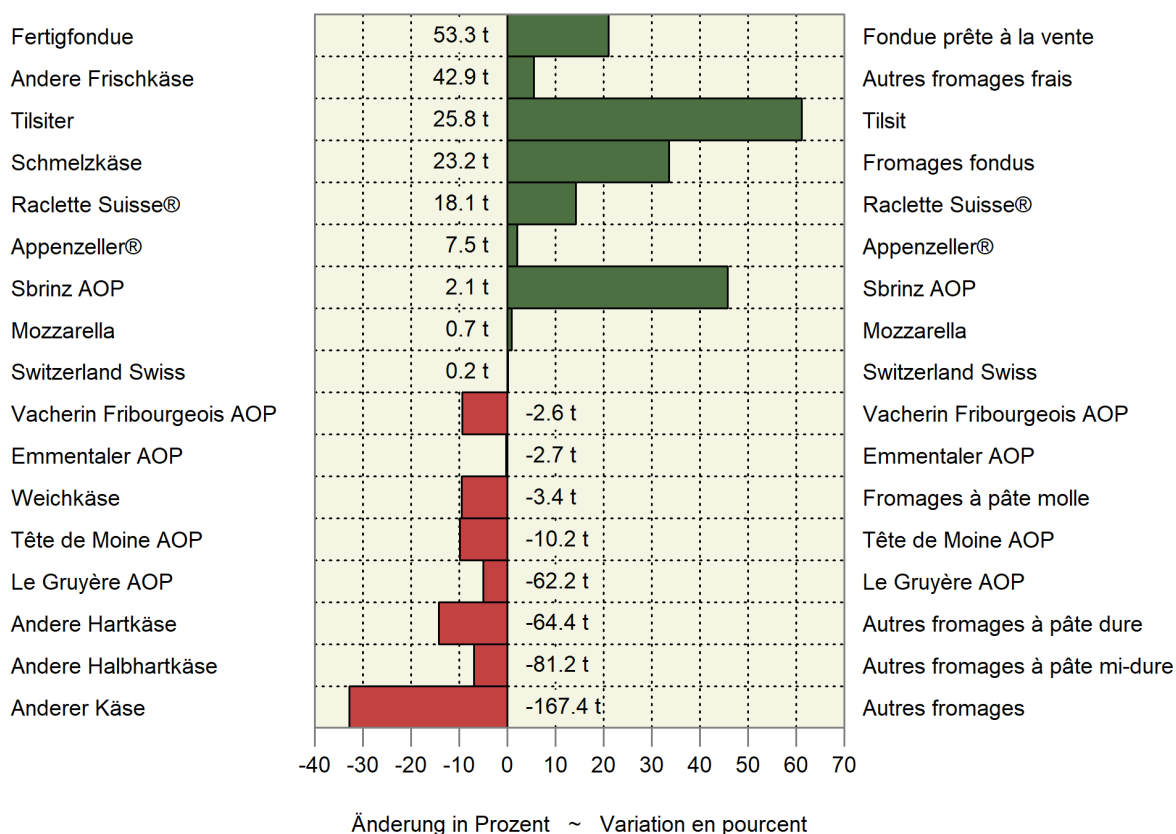

5.9 Einfuhr landwirtschaftlicher Produkte nach Zollkapitel Importations de produits agricoles par chapitre douanier

Zolltarif: Kapitel 1-24 ~ Tarif douanier: chapitres 1-24

Kapitel Chapitre	Produkte	August ~ Août			Januar - August ~ Janvier - août			Produits
		2021	2022	Veränderung in %	2021	2022	Variation en %	
		Menge in Tonnen ~ Quantité en tonnes						
1	Lebende Tiere (Anzahl)	67 908	88 675	30.6	507 776	591 076	16.4	Animaux vivants (nombre)
2	Fleisch	8 509	7 935	-6.7	70 625	69 638	-1.4	V viande
3	Fische und Meeresfrüchte	3 705	3 633	-1.9	30 393	30 598	0.7	Poissons et fruits de mer
4	Milch, Eier, Honig	13 960	14 078	0.8	116 352	111 475	-4.2	Lait, œufs, miel
5	Andere tierische Produkte	2 709	3 329	22.9	25 123	25 642	2.1	Autres produits animaux
6	Lebende Pflanzen, Blumen	13 263	12 168	-8.3	153 086	143 239	-6.4	Plantes vivantes, fleurs
7	Gemüse	21 101	14 222	-32.6	245 585	292 354	19.0	Légumes
8	Früchte	52 207	52 523	0.6	404 859	398 544	-1.6	Fruits
9	Kaffee, Tee, Gewürze	18 970	18 387	-3.1	159 469	159 664	0.1	Café, thé, épices
10	Getreide	65 178	30 496	-53.2	596 383	753 816	26.4	Céréales
11	Müllereierzeugnisse	11 599	12 575	8.4	92 769	100 940	8.8	Produits de la minoterie
12	Ölsaaten, Samen	56 668	67 993	20.0	401 101	447 157	11.5	Oléagineux et graines
13	Gummi, Pflanzen- auszüge	573	493	-14.1	4 832	4 980	3.1	Gommes et extraits végétaux
14	Flechtstoffe, pflanzliche Waren	293	214	-27.0	4 220	3 993	-5.4	Matières à tresser, prod. végétaux
15	Fette und Öle	15 111	14 914	-1.3	126 728	130 719	3.1	Graisses et huiles
16	Fleisch- und Fischzubereitungen	3 423	3 247	-5.1	29 962	30 180	0.7	Prépar. de viande et de poissons
17	Zucker und Zuckerwaren	13 478	16 936	25.7	152 791	165 963	8.6	Sucres et sucreries
18	Kakao und Zubereitungen	11 689	11 934	2.1	86 200	91 308	5.9	Cacao et ses préparations
19	Zubereitungen mit Getreide	21 473	21 917	2.1	189 992	192 073	1.1	Préparations à base de céréales
20	Früchte- und Gemüsezubereit.	18 445	20 489	11.1	157 724	159 665	1.2	Prépar. de légumes et de fruits
21	Versch. Lebensmittelzubereit.	11 802	12 819	8.6	106 629	109 773	2.9	Prépar. alimentaires diverses
22	Getränke	101 308	119 489	17.9	885 358	928 675	4.9	Boissons
23	Abfälle, Tierfutter	55 723	53 584	-3.8	433 952	469 608	8.2	Déchets, aliments pour animaux
24	Tabak	1 654	1 806	9.2	13 878	14 725	6.1	Tabacs
Wert in tausend CHF, franko Grenze, unverzollt ~ Valeur en milliers de CHF, franco frontière, non dédouanée								
1	Lebende Tiere	11 081	7 504	-32.3	81 996	90 165	10.0	Animaux vivants
2	Fleisch	61 382	62 588	2.0	442 001	487 733	10.3	V viande
3	Fische und Meeresfrüchte	46 103	49 720	7.8	374 294	413 388	10.4	Poissons et fruits de mer
4	Milch, Eier, Honig	56 259	66 174	17.6	472 236	493 305	4.5	Lait, œufs, miel
5	Andere tierische Produkte	6 597	7 684	16.5	57 646	60 096	4.2	Autres produits animaux
6	Lebende Pflanzen, Blumen	37 577	35 009	-6.8	478 981	451 110	-5.8	Plantes vivantes, fleurs
7	Gemüse	41 027	33 044	-19.5	536 631	536 434	-0.0	Légumes
8	Früchte	110 376	110 609	0.2	941 655	936 097	-0.6	Fruits
9	Kaffee, Tee, Gewürze	83 227	109 643	31.7	674 849	874 030	29.5	Café, thé, épices
10	Getreide	25 155	16 078	-36.1	227 938	335 619	47.2	Céréales
11	Müllereierzeugnisse	7 970	9 450	18.6	63 721	77 376	21.4	Produits de la minoterie
12	Ölsaaten, Samen	23 073	26 025	12.8	212 235	237 461	11.9	Oléagineux et graines
13	Gummi, Pflanzenauszüge	6 956	7 223	3.8	61 917	65 709	6.1	Gommes et extraits végétaux
14	Flechtstoffe, pflanzliche Waren	261	276	5.6	3 454	3 962	14.7	Matières à tresser, prod. végétaux
15	Fette und Öle	32 165	38 952	21.1	258 232	334 230	29.4	Graisses et huiles
16	Fleisch- und Fischzubereitungen	28 842	29 776	3.2	261 074	264 258	1.2	Prépar. de viande et de poissons
17	Zucker und Zuckerwaren	18 729	22 787	21.7	169 855	193 103	13.7	Sucres et sucreries
18	Kakao und Zubereitungen	58 482	52 948	-9.5	403 072	399 678	-0.8	Cacao et ses préparations
19	Zubereitungen mit Getreide	71 253	74 122	4.0	612 916	631 550	3.0	Préparations à base de céréales
20	Früchte- und Gemüsezubereit.	46 384	48 336	4.2	392 460	405 322	3.3	Prépar. de légumes et de fruits
21	Versch. Lebensmittelzubereit.	74 522	72 521	-2.7	635 262	647 010	1.8	Prépar. alimentaires diverses
22	Getränke	143 647	151 195	5.3	1 463 839	1 520 908	3.9	Boissons
23	Abfälle, Tierfutter	49 991	59 156	18.3	397 628	474 333	19.3	Déchets, aliments pour animaux
24	Tabak	19 863	28 921	45.6	175 790	205 603	17.0	Tabacs
	Total	1 060 923	1 119 740	5.5	9 399 684	10 138 483	7.9	Total

5.10 Ausfuhr landwirtschaftlicher Produkte nach Zollkapitel Exportations de produits agricoles par chapitre douanier

Zolltarif: Kapitel 1-24 ~ Tarif douanier: chapitres 1-24

Kapitel Chapitre	Produkte	August ~ Août			Januar - August ~ Janvier - août			Produits
		2021	2022	Veränderung in %	2021	2022	Variation en %	
		Menge in Tonnen ~ Quantité en tonnes						
1	Lebende Tiere (Anzahl)	125 480	46 745	-62.7	753 047	614 951	-18.3	Animaux vivants (nombre)
2	Fleisch	1 631	1 920	17.7	13 237	12 922	-2.4	Viande
3	Fische und Meeresfrüchte	24	3	-87.5	97	98	1.1	Poissons et fruits de mer
4	Milch, Eier, Honig	10 965	10 534	-3.9	95 385	84 077	-11.9	Lait, œufs, miel
5	Andere tierische Produkte	11 520	11 728	1.8	86 537	89 451	3.4	Autres produits animaux
6	Lebende Pflanzen, Blumen	311	373	20.0	3 264	4 171	27.8	Plantes vivantes, fleurs
7	Gemüse	519	897	72.9	4 235	4 608	8.8	Légumes
8	Früchte	237	205	-13.4	1 721	1 928	12.0	Fruits
9	Kaffee, Tee, Gewürze	9 191	9 267	0.8	76 408	74 916	-2.0	Café, thé, épices
10	Getreide	99	59	-40.4	1 931	1 938	0.4	Céréales
11	Müllereierzeugnisse	903	1 047	15.9	9 553	8 546	-10.5	Produits de la minoterie
12	Ölsaaten, Samen	346	191	-45.0	3 223	1 946	-39.6	Oléagineux et graines
13	Gummi, Pflanzenauszüge	567	371	-34.6	4 381	3 934	-10.2	Gommes et extraits végétaux
14	Flechtstoffe, pflanzliche Waren	720	131	-81.8	2 326	1 132	-51.3	Matières à tresser, prod. végétaux
15	Fette und Öle	2 577	2 549	-1.1	21 069	21 644	2.7	Graisses et huiles
16	Fleisch- und Fischzubereitungen	253	619	...	1 541	2 370	53.8	Prépar. de viande et de poissons
17	Zucker und Zuckerwaren	3 624	3 497	-3.5	22 504	25 116	11.6	Sucres et sucreries
18	Kakao und Zubereitungen	11 618	13 664	17.6	88 130	98 800	12.1	Cacao et ses préparations
19	Zubereitungen mit Getreide	12 573	13 337	6.1	110 777	110 294	-0.4	Préparations à base de céréales
20	Früchte- und Gemüsezubereit.	1 709	1 107	-35.2	15 753	11 246	-28.6	Prépar. de légumes et de fruits
21	Versch. Lebensmittelzubereit.	8 676	8 463	-2.5	79 696	81 979	2.9	Prépar. alimentaires diverses
22	Getränke	171 320	175 723	2.6	1 309 708	1 599 370	22.1	Boissons
23	Abfälle, Tierfutter	10 856	10 953	0.9	96 580	97 893	1.4	Déchets, aliments pour animaux
24	Tabak	1 839	1 589	-13.6	14 693	15 313	4.2	Tabacs
		Wert in tausend CHF ~ Valeur en milliers de CHF						
1	Lebende Tiere	1 029	884	-14.1	13 663	14 111	3.3	Animaux vivants
2	Fleisch	6 606	9 172	38.8	55 784	54 463	-2.4	Viande
3	Fische und Meeresfrüchte	292	159	-45.6	1 756	2 813	60.2	Poissons et fruits de mer
4	Milch, Eier, Honig	62 810	63 133	0.5	494 688	467 693	-5.5	Lait, œufs, miel
5	Andere tierische Produkte	4 002	4 308	7.7	28 041	35 258	25.7	Autres produits animaux
6	Lebende Pflanzen, Blumen	525	456	-13.2	7 922	7 481	-5.6	Plantes vivantes, fleurs
7	Gemüse	502	540	7.6	4 010	4 549	13.5	Légumes
8	Früchte	725	1 295	78.5	5 352	6 422	20.0	Fruits
9	Kaffee, Tee, Gewürze	262 273	271 158	3.4	2 122 242	2 176 234	2.5	Café, thé, épices
10	Getreide	282	139	-50.7	4 278	4 165	-2.6	Céréales
11	Müllereierzeugnisse	724	1 029	42.0	8 042	7 565	-5.9	Produits de la minoterie
12	Ölsaaten, Samen	2 676	1 866	-30.3	28 713	19 429	-32.3	Oléagineux et graines
13	Gummi, Pflanzenauszüge	11 953	11 415	-4.5	89 585	109 397	22.1	Gommes et extraits végétaux
14	Flechtstoffe, pflanzliche Waren	46	35	-23.8	456	385	-15.5	Matières à tresser, prod. végétaux
15	Fette und Öle	7 027	9 230	31.4	55 352	70 414	27.2	Graisses et huiles
16	Fleisch- und Fischzubereitungen	1 140	4 034	...	8 066	12 930	60.3	Prépar. de viande et de poissons
17	Zucker und Zuckerwaren	12 574	13 407	6.6	81 142	114 920	41.6	Sucres et sucreries
18	Kakao und Zubereitungen	73 783	81 476	10.4	542 647	592 617	9.2	Cacao et ses préparations
19	Zubereitungen mit Getreide	52 352	57 867	10.5	454 809	476 958	4.9	Préparations à base de céréales
20	Früchte- und Gemüsezubereit.	7 321	5 552	-24.2	57 904	49 312	-14.8	Prépar. de légumes et de fruits
21	Versch. Lebensmittelzubereit.	69 778	68 172	-2.3	605 152	622 083	2.8	Prépar. alimentaires diverses
22	Getränke	159 693	153 036	-4.2	1 301 574	1 293 665	-0.6	Boissons
23	Abfälle, Tierfutter	17 916	20 602	15.0	169 516	171 554	1.2	Déchets, aliments pour animaux
24	Tabak	33 432	33 533	0.3	272 071	297 801	9.5	Tabacs
	Total	789 462	812 497	2.9	6 412 765	6 612 216	3.1	Total

Menge der Ein- und Ausfuhr der Zollkapitel 19 bis 24
 Quantité des importations et exportations des chapitres douaniers 19 à 24

Kumuliert über 12 Monate, in tausend Tonnen ~ Cumulée sur 12 mois, en milliers de tonnes

— 2022 — 2021 — 2020 — 2019

Einfuhr ~ Importations

Ausfuhr ~ Exportations

Kapitel 19: Getreidezubereitungen ~ Chapitre 19: Préparations à base de céréales

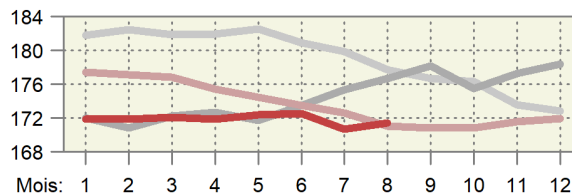
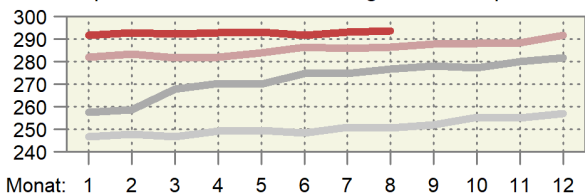

Kapitel 20: Gemüse-/Fruchtzubereitungen ~ Chapitre 20: Préparations de fruits/légumes

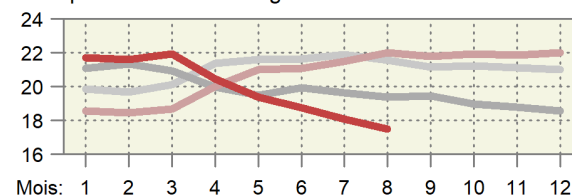
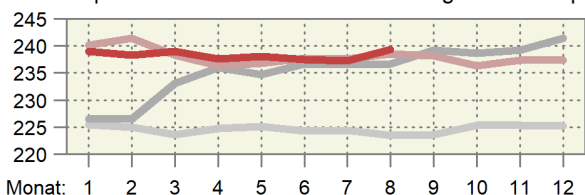

Kapitel 21: Versch. Lebensmittelzubereitungen ~ Chapitre 21: Préparations alimentaires diverses

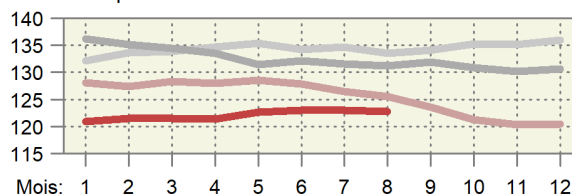
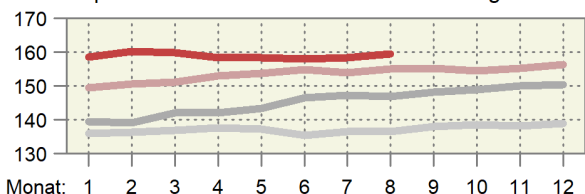

Kapitel 22: Getränke ~ Chapitre 22: Boissons

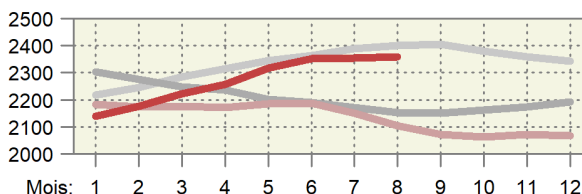
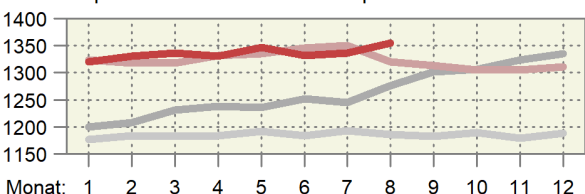

Kapitel 23: Futtermittel ~ Chapitre 23: Aliments pour animaux

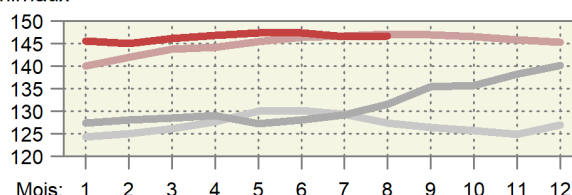
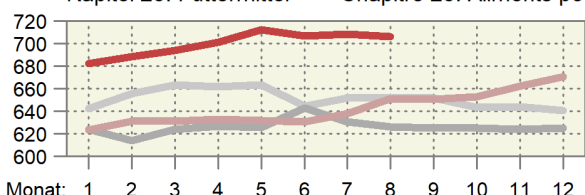

Kapitel 24: Tabak ~ Chapitre 24: Tabac

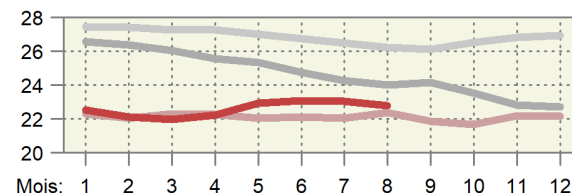
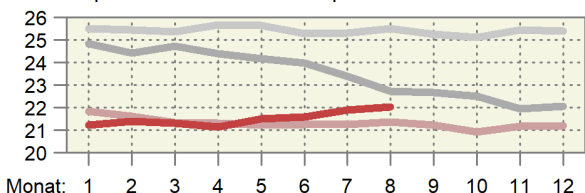

Wert der Ein- und Ausfuhren der Zollkapitel 19 bis 24
 Valeur des importations et des exportations des chapitres douaniers 19 à 24

Kumuliert über 12 Monate, in Millionen CHF ~ Cumulée sur 12 mois, en millions de CHF

2022 2021 2020 2019

Einfuhr ~ Importations

Ausfuhr ~ Exportations

Kapitel 19: Getreidezubereitungen ~ Chapitre 19: Préparations à base de céréales

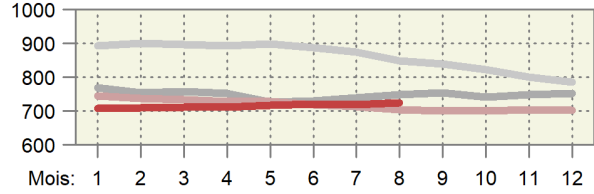
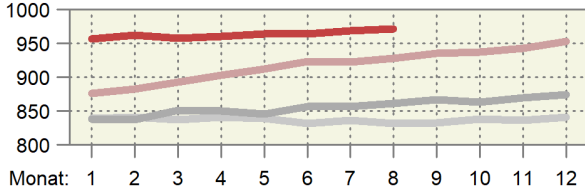

Kapitel 20: Gemüse-/Fruchtzubereitungen ~ Chapitre 20: Préparations de fruits/légumes

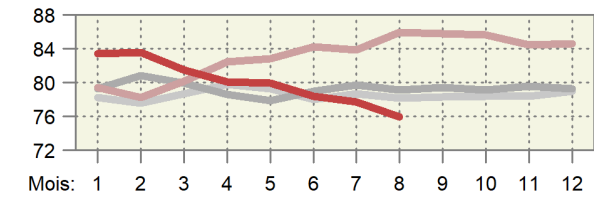
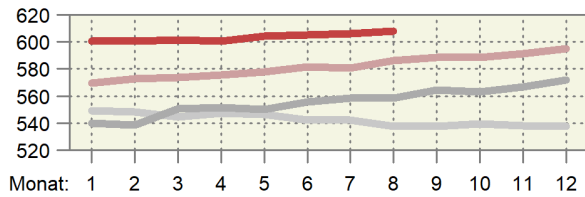

Kapitel 21: Versch. Lebensmittelzubereitungen ~ Chapitre 21: Préparations alimentaires diverses

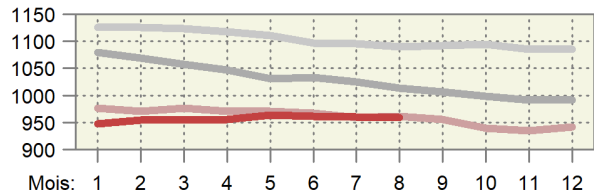
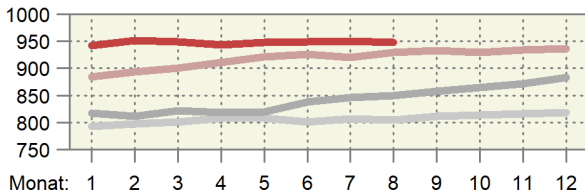

Kapitel 22: Getränke ~ Chapitre 22: Boissons

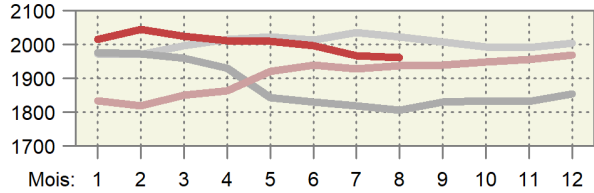
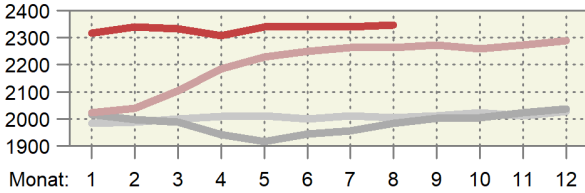

Kapitel 23: Futtermittel ~ Chapitre 23: Aliments pour animaux

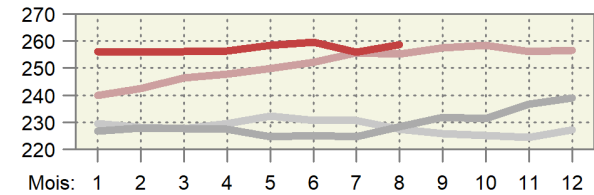
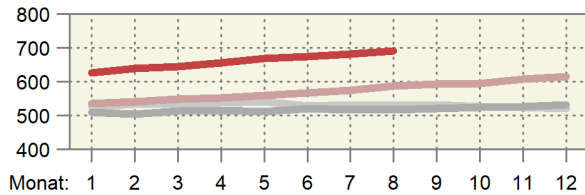

Kapitel 24: Tabak ~ Chapitre 24: Tabac

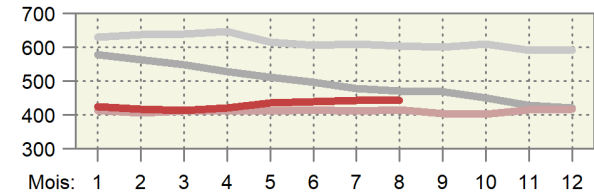
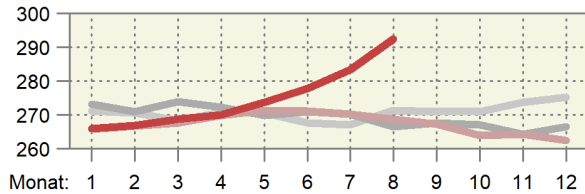

Preis der Ein- und Ausfuhren der Zollkapitel 19 bis 24
 Prix des importations et des exportations des chapitres douaniers 19 à 24

Kumuliert über 12 Monate, in CHF/kg ~ Cumulée sur 12 mois, en CHF/kg

2022 2021 2020 2019

Einfuhr ~ Importations

Ausfuhr ~ Exportations

Kapitel 19: Getreidezubereitungen ~ Chapitre 19: Préparations à base de céréales

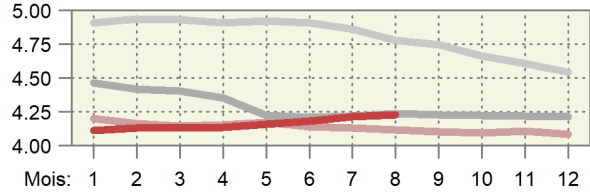
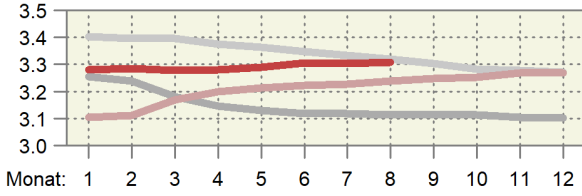

Kapitel 20: Gemüse-/Fruchtzubereitungen ~ Chapitre 20: Préparations de fruits/légumes

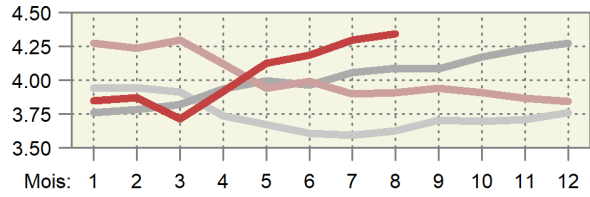
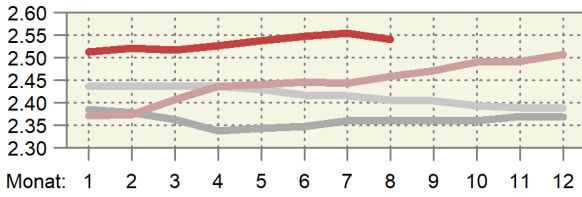

Kapitel 21: Versch. Lebensmittelzubereitungen ~ Chapitre 21: Préparations alimentaires diverses

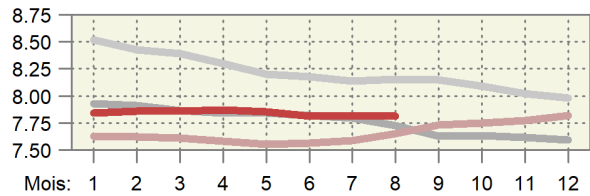
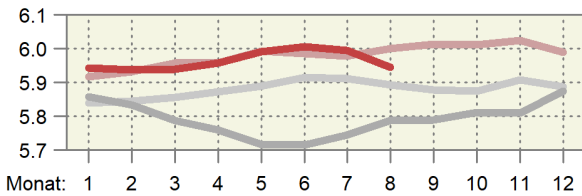

Kapitel 22: Getränke ~ Chapitre 22: Boissons

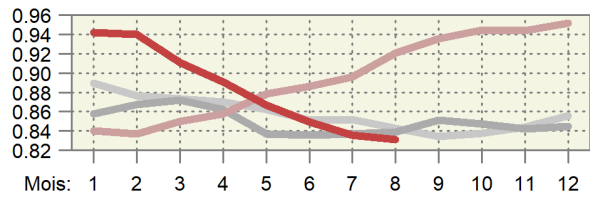
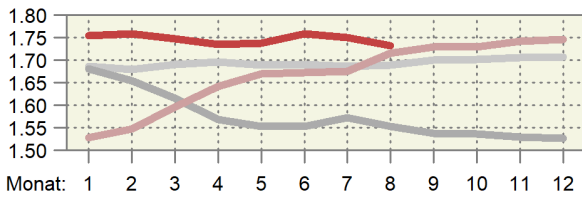

Kapitel 23: Futtermittel ~ Chapitre 23: Aliments pour animaux

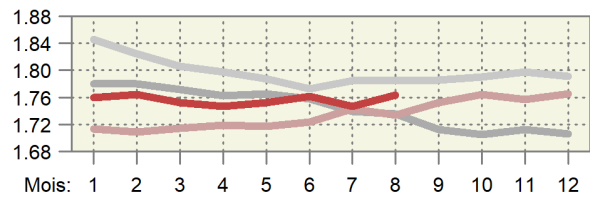
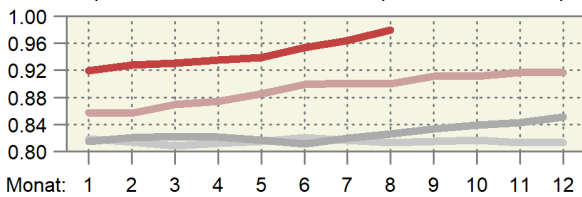

Kapitel 24: Tabak ~ Chapitre 24: Tabac

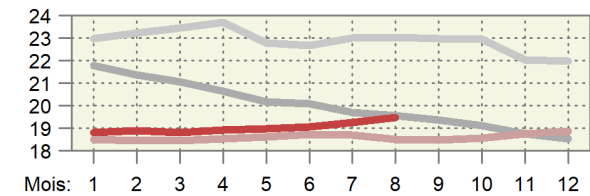
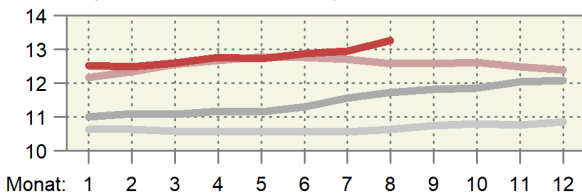

5.11 Einfuhr von Futtermitteln Importations d'aliments pour animaux

Einfuhrmenge in Tonnen; inklusive Futtermittel für Heim-, Zoo- und Labortiere; ohne Nebenprodukte von im Inland verarbeiteten ausländischen Nahrungsmittelrohstoffen; Zolltarif: Auszüge aus Kapitel 5, 7-12, 14, 15, 17-19, 21, 23, 35 und 38

Quantité d'importation en tonnes; y inclus des aliments pour des animaux de compagnie, de zoo et de laboratoire; sans sous-produits de matières premières alimentaires étrangères transformées en Suisse; tarif douanier: extraits du chapitre 5, 7-12, 14, 15, 17-19, 21, 23, 35 et 38

Produkte	August ~ Août			Januar - August ~ Janvier - août			Produits
	2021	2022	Veränderung in %	2021	2022	Variation en %	
Ganzes Getreide							Céréales entières
Futterweizen	7 973	3 697	-53.6	218 408	218 669	0.1	Blé fourrager
Futterroggen	-	26	...	-	89	...	Seigle fourrager
Futtergerste	252	402	59.6	44 579	67 229	50.8	Orge fourragère
Futterhafer	957	488	-49.0	18 141	16 120	-11.1	Avoine fourragère
Futtermais	32 349	16 009	-50.5	106 287	179 507	68.9	Mais fourrager
Futterreis	8 004	925	-88.4	40 730	28 745	-29.4	Riz fourrager
Triticale	-	-	...	557	385	-30.8	Triticale
Anderes Getreide	15	48	...	359	430	19.9	Autres céréales
Übrige Futtermittel							Autres aliments pour animaux
Kleie	368	1	-99.8	475	322	-32.2	Son
Müllereiprodukte	444	380	-14.4	4 177	3 966	-5.1	Produits de la minoterie
Leguminosen	3 379	2 186	-35.3	16 672	19 164	14.9	Légumineuses
Ölkuchen ¹	29 766	23 599	-20.7	241 472	253 062	4.8	Tourteaux ¹
Ölsaaten	468	569	21.5	4 816	4 889	1.5	Oléagineux
Trester, Treber	2 787	3 450	23.8	20 948	26 123	24.7	Marcs, drèches
Luzernemehl, -pellets	888	977	10.1	6 337	6 822	7.6	Farine / pellets de luzerne
Heu, roh	14 817	25 802	74.1	119 499	134 374	12.4	Foin non conditionné
Fleischmehl	93	25	-73.4	879	557	-36.7	Farine de viande
Fischmehl	70	81	16.9	596	512	-14.0	Farine de poisson
Stärken	930	726	-21.9	7 420	5 892	-20.6	Amidon
Kartoffelprotein	321	144	-55.4	3 393	1 743	-48.6	Protéines des p. de terre
Zucker	426	148	-65.2	3 605	5 046	40.0	Sucres
Fette und Öle	2 292	2 070	-9.7	18 886	18 085	-4.2	Graisse et huile
Rückstände aus der Stärkegewinnung	4 833	5 265	8.9	39 087	31 882	-18.4	Résidus d'amidonnerie
Algen, Einzeller, Hefen	50	498	...	1 922	1 919	-0.1	Algues, protozoaires, levures
Paniermehl	224	166	-25.8	1 919	1 692	-11.9	Chapelure
Anderere	12 155	15 784	29.9	79 512	108 243	36.1	Autres
Total	123 860	103 468	-16.5	1 000 677	1 135 467	13.5	Total

¹ Beinhaltet auch andere feste Rückstände aus der pflanzlichen Ölgewinnung.

¹ Y inclus d'autre résidus solides de la production d'huile végétale.

Dürrfutterimporte nach Monat Importations de fourrages secs par mois

Zolltarifnummern 1214.1010 (Luzernemehl und -pellets) und 1214.9011 (Heu roh); die rote Linie entspricht dem 12-Monats-Trend.

Numéros du tarif douanier 1214.1010 (farine et pellets de luzerne) et 1214.9011 (foin non conditionné); la ligne rouge correspond à la tendance sur 12 mois.

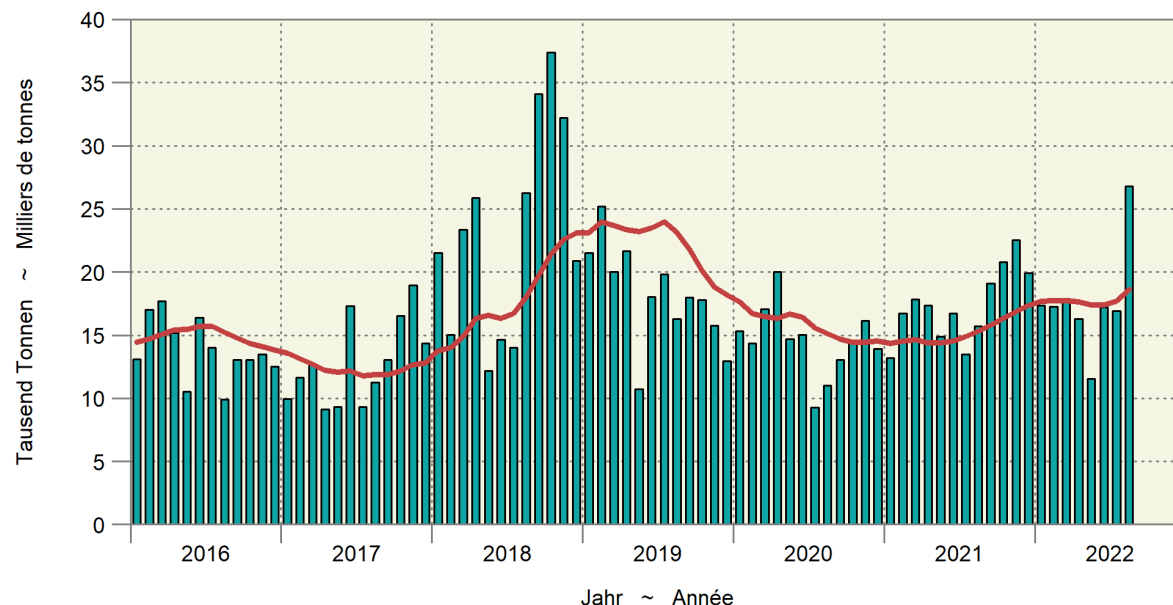

5.11 Einfuhr von Futtermitteln Importations d'aliments pour animaux

Fortsetzung
Suite

Einfuhrwert in tausend CHF, franko Grenze, unverzollt; inklusive Futtermittel für Heim-, Zoo- und Labortiere; ohne Nebenprodukte von im Inland verarbeiteten ausländischen Nahrungsmittelrohstoffen; Zolltarif: Auszüge aus Kapitel 5, 7-12, 14, 15, 17-19, 21, 23, 35 und 38

Valeur d'importation en milliers de CHF, franco frontière, non dédouanée; y inclus des aliments pour des animaux de compagnie, de zoo et de laboratoire; sans sous-produits de matières premières alimentaires étrangères transformées en Suisse; tarif douanier: extraits du chapitre 5, 7-12, 14, 15, 17-19, 21, 23, 35 et 38

Produkte	August ~ Août			Januar - August ~ Janvier - août			Produits
	2021	2022	Veränderung in %	2021	2022	Variation en %	
Ganzes Getreide							Céréales entières
Futterweizen	1 940	1 261	-35.0	54 433	77 472	42.3	Blé fourrager
Futterroggen	-	9	...	-	35	...	Seigle fourrager
Futtergerste	65	137	...	11 015	23 554	...	Orge fourragère
Futterhafer	276	149	-45.8	4 614	4 986	8.1	Avoine fourragère
Futtermais	9 588	5 489	-42.8	30 580	62 805	...	Maïs fourrager
Futterreis	3 006	486	-83.8	14 561	11 732	-19.4	Riz fourrager
Triticale	-	-	...	179	122	-31.7	Triticale
Anderes Getreide	23	52	...	339	443	30.9	Autres céréales
Übrige Futtermittel							Autres aliments pour animaux
Kleie	71	1	-98.8	101	107	6.9	Son
Müllereiprodukte	125	127	2.2	1 168	1 157	-0.9	Produits de la minoterie
Leguminosen	1 560	1 552	-0.5	8 858	12 762	44.1	Légumineuses
Ölkuchen ¹	14 536	16 129	11.0	119 746	162 371	35.6	Tourteaux ¹
Ölsaaten	409	636	55.5	3 600	4 677	29.9	Oléagineux
Trester, Treber	863	1 171	35.7	6 049	8 458	39.8	Marc, drèches
Luzernemehl, -pellets	247	281	13.9	1 775	1 963	10.6	Farine / pellets de luzerne
Heu roh	3 654	6 207	69.9	29 307	32 390	10.5	Foin non conditionné
Fleischmehl	58	17	-69.9	633	487	-23.2	Farine de viande
Fischmehl	150	148	-1.1	1 147	1 086	-5.3	Farine de poisson
Stärken	453	622	37.3	3 785	3 985	5.3	Amidon
Kartoffelprotein	279	152	-45.6	2 742	1 689	-38.4	Protéines des p. de terre
Zucker	194	64	-67.2	1 747	3 041	74.1	Sucres
Fette und Öle	3 152	3 930	24.7	22 289	30 790	38.1	Graisse et huile
Rückstände aus der Stärkegewinnung	3 622	5 203	43.6	27 187	29 999	10.3	Résidus d'amidonnerie
Algen, Einzeller, Hefen	202	673	...	2 720	3 268	20.2	Algues, protozoaires, levures
Paniermehl	61	56	-7.3	532	528	-0.7	Chapelure
Anderer	11 861	14 406	21.5	89 012	108 049	21.4	Autres
Total	56 395	58 960	4.5	438 116	587 959	34.2	Total

¹ Beinhaltet auch andere feste Rückstände aus der pflanzlichen Ölgewinnung.

¹ Y inclus d'autres résidus solides de la production d'huile végétale.

5.12 Einfuhr von Saatgut Importations de semences

Beinhaltet Landwirtschaft und Gartenbau; Zolltarif: Auszüge aus Kapitel 7, 10 und 12

Agriculture et horticulture incluses; tarif douanier: extraits du chapitre 7, 10 et 12

Produkte	August ~ Août			Januar - August ~ Janvier - août			Produits
	2021	2022	Veränderung in %	2021	2022	Variation en %	
	Menge in Tonnen ~ Quantité en tonnes						
Weizen	18	20	8.1	44	28	-36.0	Blé
Roggen	194	229	18.4	275	353	28.4	Seigle
Triticale	-	-	...	1	-	...	Triticale
Gerste	25	72	...	173	87	-49.5	Orge
Hafer	19	29	51.6	199	276	38.4	Avoine
Mais	-	1	...	1 693	1 518	-10.4	Maïs
Kartoffeln	0	0	...	3 779	5 635	49.1	Pommes de terre
Rüben	-	-	...	85	58	-31.6	Betteraves
Leguminosen	23	56	...	1 561	1 514	-3.0	Légumineuses
Raps, Rübsen, Senf	71	51	-28.4	154	172	11.1	Colza, navettes, sénevé
Gras	160	123	-23.2	4 701	4 912	4.5	Graminées
Setz Zwiebeln	7	11	50.0	83	88	6.7	Oignons à planter
Andere	71	94	33.1	1 184	1 222	3.2	Autres
Total	589	685	16.4	13 931	15 863	13.9	Total
	Wert in tausend CHF, franko Grenze, unverzollt ~ Valeur en milliers de CHF, franco frontière, non dédouanée						
Weizen	51	25	-49.6	87	37	-57.8	Blé
Roggen	130	197	51.0	198	303	53.0	Seigle
Triticale	-	-	...	1	-	...	Triticale
Gerste	60	143	...	339	166	-51.2	Orge
Hafer	20	46	...	243	379	56.2	Avoine
Mais	-	7	...	11 524	9 357	-18.8	Maïs
Kartoffeln	0	0	-42.6	2 648	3 760	42.0	Pommes de terre
Rüben	-	-	...	7 005	7 248	3.5	Betteraves
Leguminosen	97	114	18.3	4 265	4 314	1.1	Légumineuses
Raps, Rübsen, Senf	794	1 092	37.5	1 384	2 287	65.3	Colza, navettes, sénevé
Gras	419	343	-18.2	13 752	15 198	10.5	Graminées
Setz Zwiebeln	14	20	39.2	146	152	4.0	Oignons à planter
Andere	1 039	986	-5.1	20 445	18 961	-7.3	Autres
Total	2 624	2 972	13.2	62 036	62 160	0.2	Total

Bundesamt für Zoll und Grenzsicherheit (BAZG)

Office fédéral de la douane et de la sécurité des frontières (OFDF)

5.13 Einfuhr von Dünger Importations d'engrais

Beinhaltet Landwirtschaft und andere Anwendungsbereiche; Zolltarif: Auszüge aus Kapitel 28 und 31

Agriculture et autres domaines d'application incluses; tarif douanier: extraits du chapitre 28 et 31

Produkte	August ~ Août			Januar - August ~ Janvier - août			Produits
	2021	2022	Veränderung in %	2021	2022	Variation en %	
Menge in Tonnen ~ Quantité en tonnes							
Stickstoffdünger							Engrais azotés
Ammoniumnitrat	11 378	11 339	-0.3	39 568	37 136	-6.1	Nitrate d'ammonium
Harnstoff	2 827	1 381	-51.2	15 561	12 586	-19.1	Urée
Andere	2 882	3 073	6.6	17 891	14 292	-20.1	Autres
Phosphatdünger							Engrais phosphatés
Superphosphat	686	144	-79.0	2 014	898	-55.4	Superphosphate
Andere	56	3	-94.6	1 336	1 965	47.0	Autres
Kalidünger	479	524	9.3	13 270	8 060	-39.3	Engrais potassiques
Andere	6 466	4 720	-27.0	74 376	52 392	-29.6	Autres
Total	24 773	21 183	-14.5	164 015	127 330	-22.4	Total
Wert in tausend CHF, franko Grenze, unverzollt ~ Valeur en milliers de CHF, franco frontière, non dédouanée							
Stickstoffdünger							Engrais azotés
Ammoniumnitrat	3 514	7 629	...	11 312	24 883	...	Nitrate d'ammonium
Harnstoff	1 267	1 233	-2.7	6 546	11 521	76.0	Urée
Andere	1 148	2 505	...	6 709	10 857	61.8	Autres
Phosphatdünger							Engrais phosphatés
Superphosphat	267	129	-51.5	932	751	-19.4	Superphosphate
Andere	11	1	-88.3	332	895	...	Autres
Kalidünger	1 121	539	-51.9	7 570	9 152	20.9	Engrais potassiques
Andere	3 719	3 868	4.0	42 232	44 599	5.6	Autres
Total	11 047	15 904	44.0	75 633	102 658	35.7	Total

Bundesamt für Zoll und Grenzsicherheit (BAZG)

Office fédéral de la douane et de la sécurité des frontières (OFDF)

5.14 Einfuhrwert von Maschinen und Geräten Valeur d'importation de machines et d'équipements

Einfuhrwert in tausend CHF, franko Grenze, unverzollt; beinhaltet Landwirtschaft, Gartenbau und Forstwirtschaft; ohne (Ersatz-)teile, ausser bei den Melkmaschinen; Zolltarif: Auszüge aus Kapitel 84 und 87

Valeur d'importation en milliers de CHF, franco frontière, non dédouanée; y inclus agriculture, horticulture et sylviculture; sans pièces (détachées), sauf pour les machines à traire; tarif douanier: extraits du chapitre 84 et 87

Position	August ~ Août			Januar - August ~ Janvier - août			Position
	2021	2022	Veränderung in %	2021	2022	Variation en %	
Einachs-Traktoren	58	117	...	1 012	1 976	95.3	Tracteurs à un essieu
Zweiachs-Traktoren	12 452	16 202	30.1	160 975	144 892	-10.0	Tracteurs à deux essieux
Raupentraktoren	23	-	...	212	696	...	Tracteurs à chenilles
Maschinen und Geräte zur Bodenbearbeitung, Saat, Pflanzenpflege	5 403	6 425	18.9	68 647	69 166	0.8	Machines et équipem. pour travail du sol, semis et soins
Ernte							récolte
Mährescher	661	217	-67.2	13 956	11 404	-18.3	moissonneuses-batteuses
von Wurzeln und Knollenfrüchten	377	1 784	...	6 422	6 590	2.6	des racines et tubercules
von Gras, Heu, Stroh	3 505	4 381	25.0	69 080	60 991	-11.7	d'herbe, de foin, de paille
Anhänger mit Lade- und/oder Entladevorrichtung	960	1 293	34.7	15 494	16 538	6.7	Remorques avec dispositif de chargement et / ou de déchargement
Andere Anhänger	997	2 478	...	12 929	15 338	18.6	Autres remorques
Melkmaschinen	2 209	2 183	-1.2	22 329	20 254	-9.3	Machines à traire
Maschinen und Geräte für die Geflügelhaltung	273	188	-30.9	2 704	2 569	-5.0	Machines et équipements pour l'aviculture
Andere Maschinen und Geräte	3 858	2 570	-33.4	20 082	17 704	-11.8	Autres machines et équipements
Total	30 775	37 839	23.0	393 841	368 115	-6.5	Total

Bundesamt für Zoll und Grenzsicherheit (BAZG)

Office fédéral de la douane et de la sécurité des frontières (OFDF)

5.15 Einfuhr von Produktionsmitteln Importations d'agents de production

Beinhaltet Landwirtschaft, Gartenbau und Forstwirtschaft; Zolltarif: Auszüge aus Kapitel 5, 7-12, 14, 15, 17-19, 21, 23, 28, 31, 35, 38, 84 und 87
Agriculture, horticulture et sylviculture incluses; tarif douanier: extraits du chapitre 5, 7-12, 14, 15, 17-19, 21, 23, 28, 31, 35, 38, 84 et 87

Produkte	August ~ Août			Januar - August ~ Janvier - août			Produits
	2021	2022	Veränderung in %	2021	2022	Variation en %	
Menge in Tonnen ~ Quantité en tonnes							
Saatgut	589	685	16.4	13 931	15 863	13.9	Semences
Futtermittel ^{1,2}	123 860	103 468	-16.5	1 000 677	1 135 467	13.5	Aliments pour animaux ^{1,2}
Stroh	36 462	35 536	-2.5	231 694	240 665	3.9	Paille
Dünger	24 773	21 183	-14.5	164 015	127 330	-22.4	Engrais
Pflanzenschutzmittel	145	185	27.2	3 609	4 036	11.8	Produits phytosanitaires
Total	185 829	161 057	-13.3	1 413 926	1 523 361	7.7	Total
Wert in tausend CHF, franko Grenze, unverzollt ~ Valeur en milliers de CHF, franco frontière, non dédouanée							
Saatgut	2 624	2 972	13.2	62 036	62 160	0.2	Semences
Futtermittel ^{1,2}	56 395	58 960	4.5	438 116	587 959	34.2	Aliments pour animaux ^{1,2}
Stroh	5 850	5 789	-1.0	38 685	41 678	7.7	Paille
Dünger	11 047	15 904	44.0	75 633	102 658	35.7	Engrais
Pflanzenschutzmittel	1 033	1 707	65.3	42 132	42 498	0.9	Produits phytosanitaires
Maschinen und Geräte	30 775	37 839	23.0	393 841	368 115	-6.5	Machines et équipements
Total	107 725	123 171	14.3	1 050 443	1 205 069	14.7	Total
Durchschnittspreis in CHF/100kg ~ Prix moyen en CHF/100kg							
Saatgut	446	434	-2.7	445	392	-12.0	Semences
Futtermittel ^{1,2}	46	57	25.2	44	52	18.3	Aliments pour animaux ^{1,2}
Stroh	16	16	1.5	17	17	3.7	Paille
Dünger	45	75	68.4	46	81	74.8	Engrais
Pflanzenschutzmittel	711	924	29.9	1 167	1 053	-9.8	Produits phytosanitaires

¹ Beinhaltet auch Futtermittel für Heim-, Zoo- und Labortiere.
² Nur Waren, die als Futtermittel eingeführt werden, somit ohne Nebenprodukte von im Inland verarbeiteten ausländischen Nahrungsmittelrohstoffen

¹ Y inclus des aliments pour des animaux de compagnie, de zoo et de laboratoire.
² Seulement marchandises importées comme denrées fourragères, donc sans les sous-produits de matières premières alimentaires étrangères transformées en Suisse

Bundesamt für Zoll und Grenzsicherheit (BAZG)

Office fédéral de la douane et de la sécurité des frontières (OFDF)

Einfuhrwert landwirtschaftlicher Produktionsmittel Valeur d'importation d'agents de la production agricole

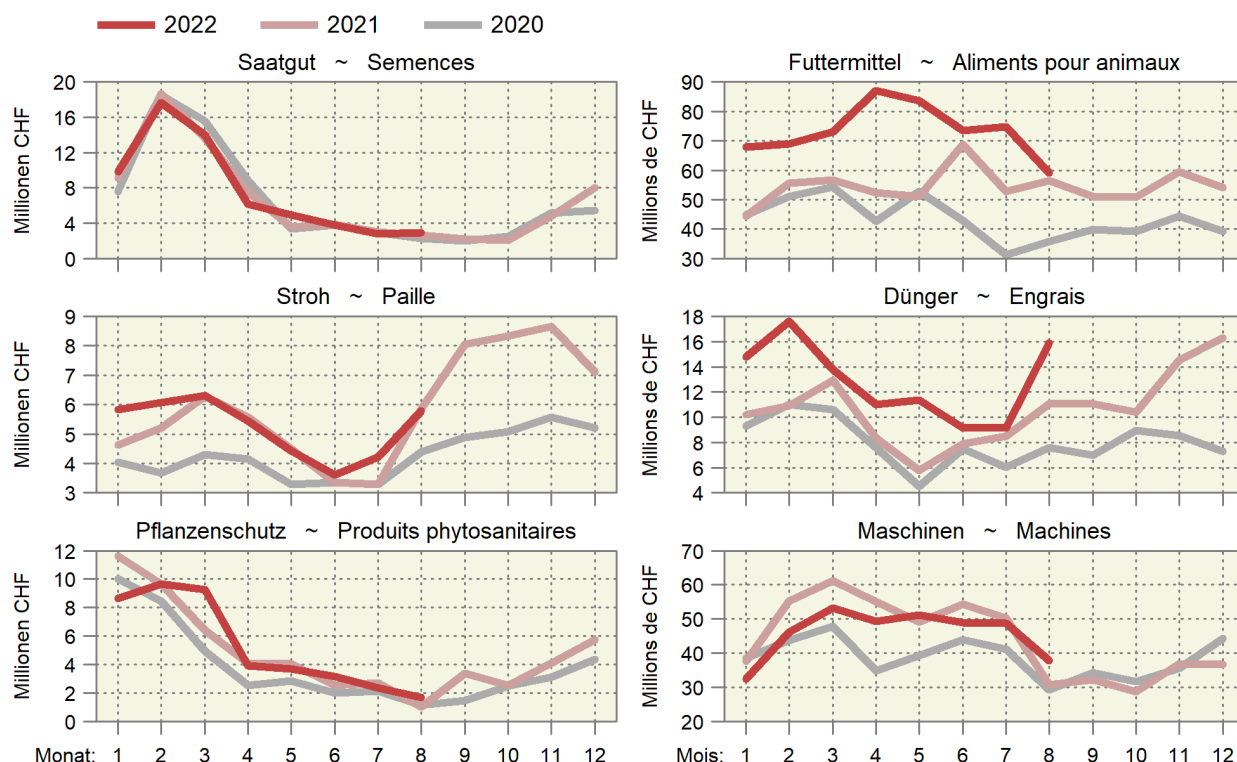

5.16 Durchschnittliche Importpreise von landwirtschaftlichen Produkten Prix moyens à l'importation de produits agricoles

Soweit nichts anderes angegeben wird, sind die Preise in CHF pro Tonne; unverzollt franko Schweizer Grenze; ZK = Zollkontingent
Es werden nur Importe von mindestens einer Tonne pro Land und Monat berücksichtigt (Ausnahme: Rindersperma).

Sans autre indication, les prix sont en CHF par tonne; non dédouanés franco frontière Suisse; ct = contingent tarifaire

Les importations sont seulement prises en compte à partir d'une tonne par pays et mois (exception : Sperme de taureaux).

Tarifnr.	Produkt	Jahr	Monat	~ Mois				
N° du tarif	Produit	Année	1/2	3/4	5/6	7/8	9/10	11/12
Milchprodukte ~ Produits laitiers								
402 1000	Magermilchpulver	2021	2 819	4 642	6 232	3 395	3 411	4 579
	Lait maigre en poudre	2022	5 264	3 838	4 111	5 616		
406 1010	Mascarpone, Ricotta Romana	2021	4 456	4 546	4 738	4 652	4 492	4 370
	Mascarpone, Ricotta Romana	2022	4 701	4 699	5 174	5 148		
406 1020	Mozzarella	2021	4 412	4 523	4 710	4 675	4 657	4 506
	Mozzarella	2022	4 671	4 868	5 439	5 369		
406 1090	Frischkäse und Quark	2021	4 343	4 816	4 962	4 893	4 581	4 558
	Fromages frais et séché	2022	4 712	4 914	5 406	5 530		
406 2090	Reibkäse (ohne Halbhartkäse)	2021	8 953	9 541	9 365	9 285	9 117	8 943
	Fromages râpés (sans pâte demi-dure)	2022	8 891	8 966	9 921	10 198		
406 3010	Schmelzkäse mit anerkanntem Zeugnis	2021	5 417	5 397	5 052	5 262	5 166	4 966
	Fromages fondus avec certificat reconnu	2022	4 876	5 509	6 245	6 357		
406 4010	Danablu, Gorgonzola, Roquefort	2021	8 530	8 569	8 320	8 147	8 512	8 584
	Danablu, Gorgonzola, Roquefort	2022	8 606	8 517	8 957	8 568		
406 4021	Roquefort mit Ursprungsnachweis	2021	13 105	13 175	13 426	13 090	13 113	12 835
	Roquefort avec preuve d'origine	2022	13 216	13 139	13 589	13 534		
406 4029	Weichkäse mit Schimmelbildung	2021	8 289	8 308	8 257	8 115	8 072	8 203
	Fromages à pâte molle persillés	2022	8 032	7 787	8 249	8 349		
406 4081	Halbhartkäse mit Schimmelbildung	2021	7 859	10 168	8 436	8 650	8 351	8 688
	Fromages à pâte demi-dure persillés	2022	8 993	8 947	11 221	13 001		
406 9011	Brie, Camembert, Reblochon und ähnliche	2021	8 565	8 974	9 501	9 125	8 321	7 506
	Brie, Camembert, Reblochon et pareils	2022	7 851	8 298	9 680	8 497		
406 9019	Andere Weichkäse	2021	7 157	7 418	7 532	7 540	7 287	7 522
	Autres fromages à pâte molle	2022	7 551	7 710	7 784	7 939		
406 9091	Halbhartkäse, a.n.g.	2021	6 848	6 931	6 710	6 732	6 596	6 718
	Fromages à pâte demi-dure, n.d.a.	2022	6 830	6 716	7 245	7 339		
406 9099	Hartkäse, a.n.g.	2021	10 786	10 969	10 854	10 811	10 965	10 586
	Fromages à pâte dure, n.d.a.	2022	10 576	10 335	10 332	10 675		
Eier ~ Œufs								
407 2110	Eier in Schale, ZK Nr. 9	2021	1 703	1 771	1 713	1 710	1 662	1 607
	Œufs en coquilles, ct n° 9	2022	1 612	1 793	1 926	1 851		
Honig ~ Miel								
409 0000	Honig, natürlich	2021	5 001	4 859	4 292	4 266	4 874	5 564
	Miel naturel	2022	5 078	4 936	5 115	4 761		
Rindersperma¹ ~ Sperme de taureaux¹								
511 1010	Rindersperma, ZK Nr. 12	2021	19.46	20.49	16.78	16.84	18.94	13.08
	Sperme de taureaux, ct n° 12	2022	16.89	15.55	18.94	19.41		
Kartoffeln ~ Pommes de terre								
701 9010	Kartoffeln frisch oder gekühlt, ZK Nr. 14	2021	1 161	788	679	523	334	325
	PdT fraîches ou réfrigérées, ct n° 14	2022	406	484	570	569		
Früchte ~ Fruits								
803 9000	Bananen frisch oder getrocknet	2021	991	1 017	1 011	1 002	1 004	991
	Bananes fraîches ou sèches	2022	1 049	1 034	1 057	1 015		
804 3000	Ananas frisch oder getrocknet	2021	1 182	1 230	1 221	1 097	1 141	1 192
	Ananas frais ou secs	2022	1 210	1 266	1 254	1 172		
805 1000	Orangen frisch oder getrocknet	2021	1 169	1 210	1 174	1 127	1 170	1 088
	Oranges fraîches ou sèches	2022	1 139	1 085	966	1 002		
805 5000	Zitronen frisch oder getrocknet	2021	1 682	1 659	1 746	1 764	1 762	1 668
	Citrons frais ou secs	2022	1 547	1 594	1 891	1 768		
807 1100	Wassermelonen frisch	2021	1 381	1 198	774	565	496	965
	Pastèques fraîches	2022	1 264	1 392	1 052	742		
809 3010	Pfirsiche frisch	2021	6 104	3 040	2 100	1 962	2 027	2 925
	Pêches fraîches	2022	...	2 820	2 355	2 026		
809 3020	Brugnoten und Nektarinen frisch	2021	2 762	2 815	2 181	1 988	2 034	...
	Brugnons et nectarines frais	2022	3 116	2 786	2 349	1 912		

./.

5.16 Durchschnittliche Importpreise von landwirtschaftlichen Produkten Prix moyens à l'importation de produits agricoles

Fortsetzung
Suite

Soweit nichts anderes angegeben wird, sind die Preise in CHF pro Tonne; unverzollt franko Schweizer Grenze; ZK = Zollkontingent
Es werden nur Importe von mindestens einer Tonne pro Land und Monat berücksichtigt (Ausnahme: Rindersperma).

Sans autre indication, les prix sont en CHF par tonne; non dédouanés franco frontière Suisse; ct = contingent tarifaire
Les importations sont seulement prises en compte à partir d'une tonne par pays et mois (exception: Sperme de taureaux).

Tarifnr.	Produkt	Jahr	Monat ~	Mois					
N° du tarif	Produit	Année	1/2	3/4	5/6	7/8	9/10	11/12	
Getreide zur menschlichen Ernährung ~ Céréales pour l'alimentation humaine									
1001 1921	Hartweizen, ZK Nr. 26	2021	324	346	336	516	462	489	
	Blé dur, ct n° 26	2022	397	526	519	551			
1001 9921	Weizen und Mengkorn, ZK Nr. 27	2021	513	478	441	446	382	484	
	Blé tendre, ct n° 27	2022	405	436	476	508			
1006 3090	Reis geschliffen, poliert oder glasiert	2021	1 081	1 168	1 277	1 362	1 189	1 237	
	Riz blanchi, poli ou glacé	2022	1 306	1 282	1 375	1 416			
Getreide zu Futterzwecken ~ Céréales pour l'alimentation des animaux									
1001 9939	Futterweizen	2021	230	261	260	252	254	299	
	Blé fourrager	2022	308	351	398	354			
1003 9059	Gerste	2021	218	249	253	230	335	323	
	Orge	2022	316	348	375	330			
1004 9039	Hafer	2021	256	253	249	269	265	265	
	Avoine	2022	297	307	315	332			
1005 9039	Mais	2021	270	285	279	296	298	290	
	Maïs	2022	315	346	380	349			
Eiweissfuttermittel ~ Aliments protéiques pour animaux									
2303 1011	Kartoffelprotein	2021	878	817	745	795	907	886	
	Protéine de pommes de terre	2022	924	917	1 047	1 098			
2304 0010	Sojaextraktionsschrot und -ölkuchen	2021	526	540	589	613	626	664	
	Tourteaux de soja	2022	688	717	805	828			
2306 4110	Rapsextraktionsschrot und -ölkuchen	2021	312	328	338	327	326	325	
	Tourteaux de colza	2022	359	375	449	414			

¹ In CHF pro Dose

¹ En CHF par dose

Importpreise einiger Produkte Prix à l'importation de quelques produits

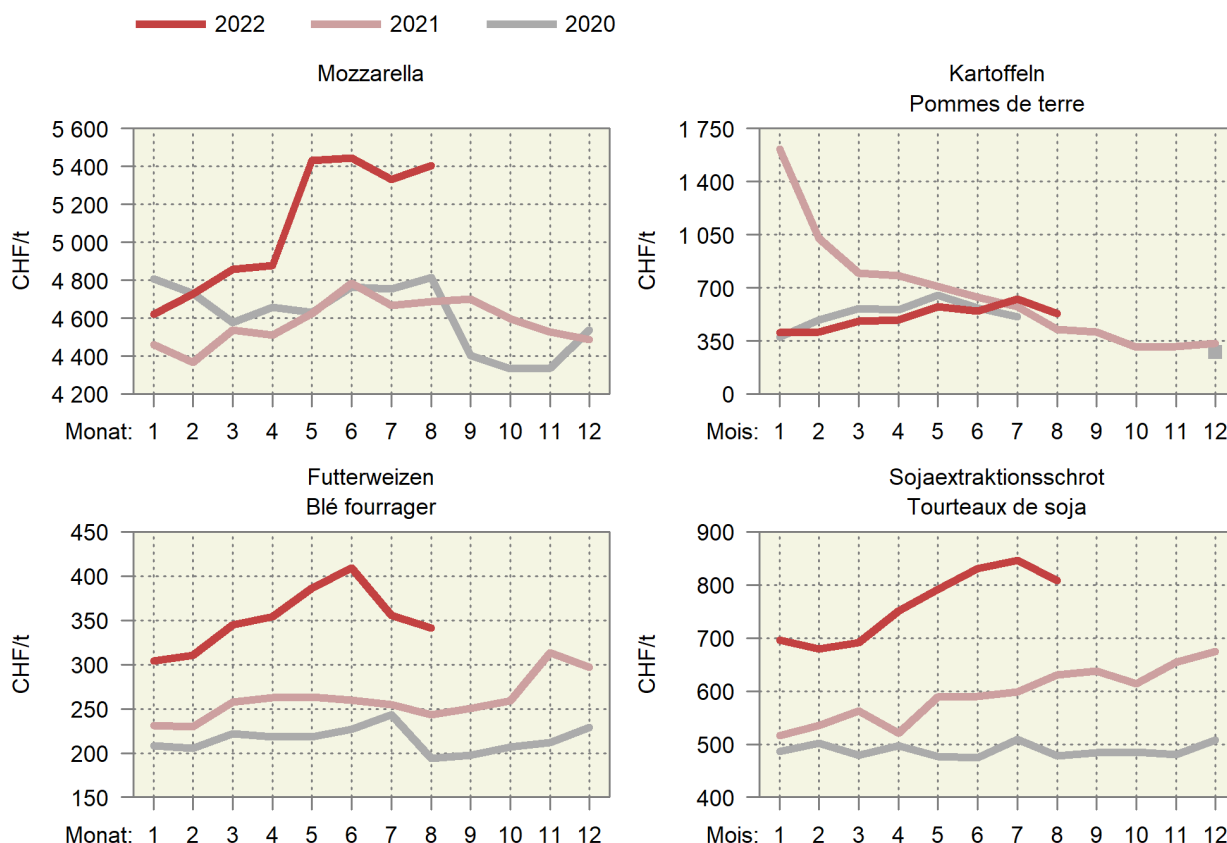

6. Preise ~ Prix

Die Preise für Muni, Ochsen und Rinder nahmen im September um ca. 25 Rappen pro Kilogramm Schlachtgewicht zu (Tabelle 6.4). Die Preise der Verarbeitungstiere RV und VK erholten sich weitgehend von der leichten Preisbaisse im August. Die Preise für Schlachtkälber stiegen im September an und lagen leicht über dem Vorjahresniveau (Tabelle 6.5). Die Preise für Tränkekälber bewegten sich auch im September unter dem Niveau des Vorjahres und folgen der Saison entsprechend einem sinkenden Trend (Tabelle 6.6). Angesichts der zu zahlreichen Schlachtungen verharrten die Schweinepreise im September auf rekordtiefem Niveau. Die Preise für Lämmer und Schlachtschafe gingen im September mit Ausnahme der Kategorie SM zurück (Tabelle 6.8). Weidelämmer schienen wenig gefragt zu sein, was einen Zusammenhang mit der vielerorts schwierigen Futtersituation haben könnte. Bei den Schlachtlämmern lagen die Preise weiterhin im Bereich des Vorjahres. Die Produzentenpreise entwickelten sich beim Frischgemüse und vor allem bei den Schlachtschweinen im Jahresvergleich deutlich negativ (Tabellen 6.10 und 6.11). Diese beiden Positionen haben im Index zusammen ein Gewicht von 24,3%. Deshalb ging der Index gegenüber dem Vorjahr trotz teilweise deutlichen Zunahmen in vielen anderen Positionen um 0,4% zurück. Der Einkaufspreisindex landwirtschaftlicher Produktionsmittel ist im August nochmals leicht angestiegen und lag um 11,3% höher als im Vorjahr (Tabellen 6.15 und 6.16). Auf dem Weltmarkt entwickeln sich die Preise für landwirtschaftliche Rohstoffe und Produktionsmittel sehr variabel (Tabellen 6.24, 6.25 und 6.27). Bei vielen Pflanzenbauprodukten schwanken die Preise auf tieferem Niveau als im ersten Semester. Deutlich zurück gingen die Preise für diverse Pflanzenöle. Bei den Energie- und Düngerpreisen ist die Preisentwicklung sehr unterschiedlich, die Preise liegen jedoch weiterhin massiv höher als im Vorjahr.

En septembre, le prix des taureaux, des bœufs et des génisses a augmenté d'environ 25 centimes le kg PM (tableau 6.4). Le prix des animaux de transformation de classe RV et VK a repris des couleurs après la légère baisse accusée en août. Le prix des veaux de boucherie a augmenté en septembre, s'établissant légèrement au-dessus de celui de l'année précédente (tableau 6.5). En septembre, le prix des veaux d'engrais est resté inférieur à celui de 2021 en suivant une tendance à la baisse conforme à la saison (tableau 6.6). Compte tenu du nombre trop important d'abattages, le prix des porcs est resté à un plus bas inédit en septembre. Le prix des agneaux et des moutons de boucherie s'est replié en septembre, à l'exception de celui des animaux de classe SM (tableau 6.8). Les agneaux de pâturage semblaient peu demandés, peut-être en raison de la situation fourragère difficile dans de nombreuses régions. Pour les agneaux de boucherie, le prix est resté dans la fourchette de l'année d'avant. Le prix à la production des légumes frais et surtout des porcs de boucherie a sans conteste connu une évolution négative en glissement annuel (tableaux 6.10 et 6.11). Ces deux postes constituent ensemble 24,3% de l'indice, raison pour laquelle celui-ci a reculé de 0,4% par rapport à l'année précédente malgré des augmentations parfois importantes dans de nombreux autres postes. En août, l'indice des prix d'achat des agents de production agricole a encore une fois augmenté quelque peu pour terminer à un niveau supérieur de 11,3% à celui de l'année d'avant (tableaux 6.15 et 6.16). Sur le marché mondial, l'évolution de la valeur marchande des matières premières agricoles et des agents de production est très variable (tableaux 6.24, 6.25 et 6.27). Le prix de nombreux produits végétaux fluctue à un niveau inférieur à celui du premier semestre 2022. Le prix de diverses huiles végétales a nettement baissé. Les prix de l'énergie et des engrais évoluent de manière très différente, mais restent beaucoup plus élevés que l'an passé.

6.1 An den Zuchtstiermärkten in Zug, Thun und Bulle erzielte Preise Prix réalisés aux marchés des taureaux d'élevage de Zoug, de Thoune et de Bulle

Jahre Années	Datum im September Date en septembre	Anzahl verkaufte Stiere ¹ - Nombre de taureaux vendus ¹				Erlös der Züchter, in CHF pro Stier ~ Recette des éleveurs, en CHF par taureau			
		bis 12 Monate	13-18 Monate	älter als 18 Monate	Total	bis 12 Monate	13-18 Monate	älter als 18 Monate	Mittel
		jusqu'à 12 mois	13 à 18 mois	plus de 18 mois	Total	jusqu'à 12 mois	13 à 18 mois	plus de 18 mois	Moyenne
Zuchtstiermarkt in Zug ~ Marché des taureaux d'élevage à Zoug									
Stiere der Braunviehrasse ~ Taureaux de la race brune									
2000	6./7.	56	15	2	73	2 718	2 917	3 150	2 771
2005	7./8.	67	18	4	89	2 704	3 089	2 288	2 763
2010	8./9.	36	10	3	49	2 881	3 040	3 800	2 969
2015	9./10.	33	5	2	40	2 438	2 960	3 200	2 541
2017	6./7.	16	16	3	35	2 725	3 000	2 933	2 869
2018	5./6.	25	7	3	35	2 510	3 286	3 767	2 773
2019	4./5.	22	7	4	33	2 536	2 886	3 225	2 694
2020	Der Zuchtstiermarkt fand nicht statt ~ Le marché des taureaux d'élevage n'a pas eu lieu								
2021	8./9.	12	4	-	16	2 779	3 225	...	2 891
2022	7./8.	16	3 131
Zuchtstiermarkt in Thun ~ Marché des taureaux d'élevage à Thoune									
Zuchtstiere der Rassen Holstein, Red Holstein, Simmental und Swiss Fleckvieh ~ Taureaux des races Holstein, Red Holstein, Simmental et Swiss Fleckvieh									
2010	14./15.	182	3 010
2015	15./16.
2017	20./21.	110	3 415
2018	18./19.	122	3 330
2019	17./18.	109	3 390
2020	15./16.	123	3 505
2021	14./15.	111	3 574
2022	20./21.	114	3 583
Zuchtstiermarkt in Bulle ~ Marché des taureaux d'élevage à Bulle									
Zuchtstiere der Rasse Holstein ~ Taureaux de la race Holstein									
2010	21./22.	21	14	4	39	2 642	3 013	3 216	2 834
2015	19.	12	6	1	19	2 621	3 440	3 996	2 952
2017	19.	17	7	1	25	2 710	2 935	3 510	2 805
2018	25.	19	4	-	23	2 884	3 425	...	2 978
2019	24.	11	5	2	18	3 064	3 244	3 253	3 135
2020	Der Zuchtstiermarkt fand nicht statt ~ Le marché des taureaux d'élevage n'a pas eu lieu								
2021	21.
2022	27.
Zuchtstiere der Rasse Red Holstein ~ Taureaux de la race Red Holstein									
2010	21./22.	44	18	8	70	2 781	3 016	3 504	2 924
2015	19.	32	20	7	59	2 760	3 393	3 446	3 056
2017	19.	25	13	4	42	3 001	3 062	3 527	3 070
2018	25.	11	10	8	29	2 961	3 045	3 211	3 059
2019	24.	9	8	4	21	2 847	3 122	3 274	3 033
2020	Der Zuchtstiermarkt fand nicht statt ~ Le marché des taureaux d'élevage n'a pas eu lieu								
2021	21.
2022	27.
Zuchtstiere der Rasse Swiss Fleckvieh ~ Taureaux de la race Swiss Fleckvieh									
2015	19.	10	5	1	16	2 749	3 038	3 800	2 905
2018	25.	13	7	3	23	3 224	3 073	3 300	3 188
2019	24.	15	7	3	25	3 006	3 210	3 613	3 136
2020	Der Zuchtstiermarkt fand nicht statt ~ Le marché des taureaux d'élevage n'a pas eu lieu								
2021	21.
2022	27.
Zuchtstiere der Rasse Simmental ~ Taureaux de la race Simmental									
2015	19.	5	-	2	7	2 910	2 780	4 499	3 364
2018	25.	5	-	1	6	3 167	...	3 503	3 223
2019	24.	5	1	-	6	3 141	4 000	...	3 284
2020	Der Zuchtstiermarkt fand nicht statt ~ Le marché des taureaux d'élevage n'a pas eu lieu								
2021	21.
2022	27.

¹ Tiere, auf die sich die Angaben über den Verkaufspreis beziehen

¹ Animaux servant comme base pour l'indication des prix de ventes

Angaben der Verbände, Meldungen der Verkäufer zur Berechnung der Vermittlungsprovision

Indications des Fédérations, annonces des vendeurs pour le calcul des provisions de vente

6.2 Realisierte Bruttopreise an Nutztviehauktionen Prix bruts réalisés lors de mises de bétail

Mittlere Bruttopreise vor Abzug der Auslagen für Futter- und Standgeld sowie Transport und Vermittlung; Anzahl verkaufte Tiere in Klammern
Aufgrund der Massnahmen gegen den Coronavirus fanden keine Auktionen im April und Mai 2020 statt.

Prix bruts moyens avant déduction des frais d'affouragement, d'inscription, de transport et de l'indemnité de l'intermédiaire;

Nombre d'animaux vendus entre parenthèses

Suite aux mesures contre le coronavirus, aucune auction n'a eu lieu au mois d'avril et de mai 2020.

Kategorie / Rasse	2020		2021		2022					Catégorie / race	
					Juli	August	September				
					Juillet	Août	Septembre				
Kühe										Vaches	
Braunvieh	3 333	(229)	3 496	(366)	...	(1)	3 633	(32)	3 189	(27)	Brune
Fleckvieh	3 553	(1 578)	3 589	(2 393)	4 018	(157)	3 633	(256)	3 611	(179)	Tachetée rouge
Holstein	3 603	(103)	3 810	(135)	3 825	(8)	3 660	(19)	3 507	(40)	Holstein
Rinder										Génisses	
Milchrassen										Races laitières	
Braunvieh	3 154	(12)	2 801	(62)	...	(1)	3 500	(4)	3 660	(5)	Brune
Fleckvieh	3 391	(208)	3 117	(265)	3 323	(17)	3 457	(57)	3 106	(20)	Tachetée rouge
Holstein	3 366	(16)	3 029	(19)	(1)	2 700	(5)	Holstein
Fleischrassen										Races à viande	
Limousin	...	4 560	(15)	Limousin	
Simmental Mast	...	4 625	(12)	Simmental d'engraissement	
Charolais	...	3 425	(4)	Charolais	
Diverse Fleischrassen	3 345	(193)	3 631	(221)	3 765	(12)	3 365	(5)	3 760	(8)	Diverses races à viande
Kühe und Rinder										Vaches et génisses	
Milchrassen										Races laitières	
Braunvieh	3 920	(67)	4 680	(22)	4 788	(32)	Brune	
Fleckvieh	3 384	(252)	Tachetée rouge	
Fleischrassen										Races à viande	
Angus	...	4 750	(36)	Angus	
Limousin	...	4 380	(10)	Limousin	
Simmental Mast	...	4 530	(10)	Simmental d'engraissement	
Zuchtkälber										Veaux d'élevage	
Milchrassen										Races laitières	
Braunvieh	1 344	(95)	1 508	(31)	(2)	...	Brune	
Fleckvieh	1 209	(146)	1 270	(313)	1 178	(10)	1 031	(19)	1 364	(14)	Tachetée rouge
Holstein	...	(3)	936	(7)	1 190	(5)	Holstein	
Zuchtstiere										Taureaux d'élevage	
Milchrassen										Races laitières	
Braunvieh	...	2 891	(16)	3 131	(16)	...	Brune	
Fleckvieh	3 515	(123)	3 573	(111)	3 584	(114)	Tachetée rouge	
Fleischrassen										Races à viande	
Angus	5 259	(34)	5 312	(64)	5 469	(16)	Angus	
Limousin	5 960	(45)	6 060	(87)	5 633	(18)	Limousin	
Simmental Mast	5 784	(12)	5 658	(26)	5 044	(9)	Simmental d'engraissement	
Charolais	4 800	(5)	4 925	(4)	(2)	Charolais	

Organisatoren von Zucht- und Nutztviehauktionen

Organisateurs de mises de bétail

Realisierte Preise an Nutztviehauktionen Prix bruts réalisés lors de mises de bétail

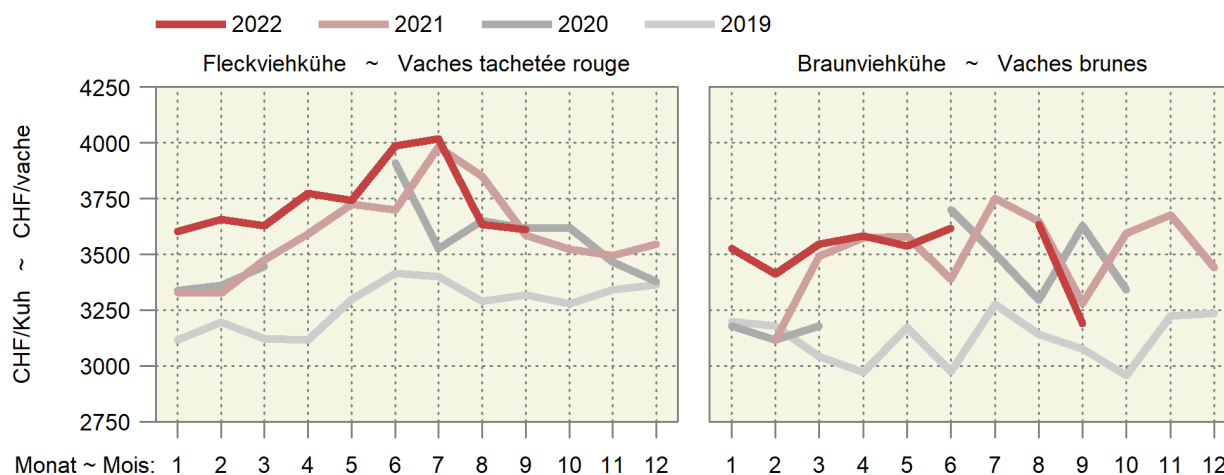

6.3 Auf überwachten Schlachtviehmärkten realisierte Preise Prix réalisés sur des marchés surveillés

Franken pro kg LG, MwSt. inbegriffen ~ Francs par kg PV, TVA incluse

Jahr	Monat	CHTAX	Jungvieh JB		Muni MT		Rinder RG		Jungkühe RV		Kühe VK	
Année	Mois		Jeune bétail JB		Taureaux MT		Génisses RG		Jeunes vaches RV		Vaches VK	
			CHF/kg	Anz. Tiere	CHF/kg	Anz. Tiere	CHF/kg	Anz. Tiere	CHF/kg	Anz. Tiere	CHF/kg	Anz. Tiere
				Nombre d'animaux		Nombre d'animaux		Nombre d'animaux		Nombre d'animaux		Nombre d'animaux
2022	Mai ~ Mai	C	7.48	64	6.14	11	5.98	14	...	2	...	2
		H	7.58	179	6.00	13	5.92	41	5.53	8	5.31	33
		T	7.43	549	5.49	18	5.47	90	4.97	81	4.80	548
		A	5.36	19	4.50	6	4.12	31	4.30	34	4.16	179
	Juni ~ Juin	X	4.91	8	...	1	3.53	9	...	1	3.52	286
		C	7.50	68	6.22	18	6.07	5	...	-	...	2
		H	7.39	153	6.17	13	5.92	27	...	2	5.30	22
		T	7.22	510	5.54	20	5.45	67	4.99	47	4.78	383
	Juli ~ Juillet	A	5.33	18	4.62	3	4.27	18	4.26	22	4.15	152
		X	4.13	4	...	1	...	2	...	-	3.46	245
		C	8.04	17	6.39	14	6.34	17	...	-	...	2
		H	7.93	69	6.18	8	6.00	32	5.41	5	5.49	22
	Aug ~ Août	T	7.68	339	5.27	3	5.48	62	4.89	57	4.80	437
		A	5.53	13	...	2	4.16	19	4.25	28	4.16	183
		X	6.31	4	...	-	...	1	4.08	3	3.46	376
		C	7.52	31	6.48	13	6.13	12	...	-	...	2
		H	7.50	90	6.33	12	5.94	44	5.65	...	5.18	22
		T	7.25	312	5.28	18	5.37	122	4.76	69	4.60	437
		A	5.60	22	4.16	5	4.21	33	4.00	66	3.97	183
		X	...	2	...	2	3.65	12	3.75	4	3.26	376

Proviande; Freiburgische Viehverwertungsgenossenschaft

Proviande; Coopérative fribourgeoise pour l'écoulement du bétail

Preise auf den überwachten Märkten Prix sur les marchés surveillés

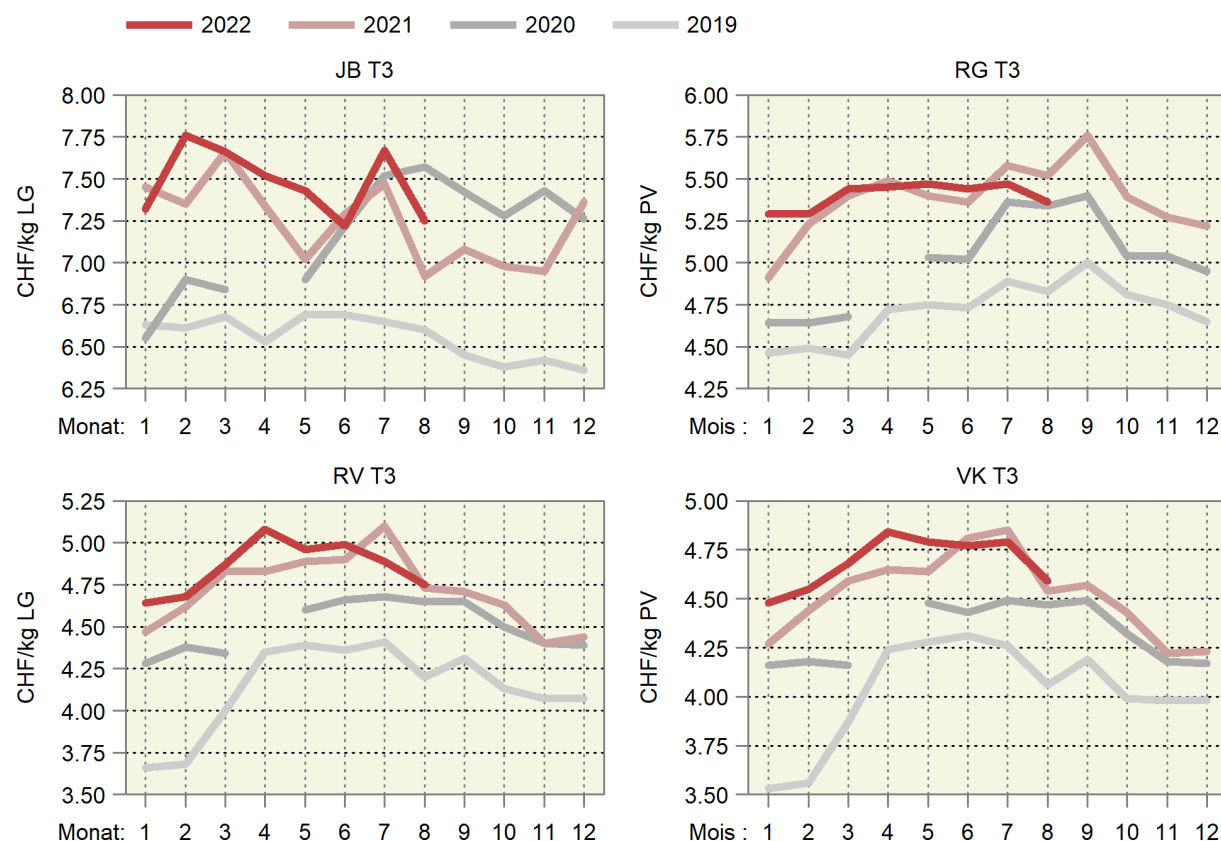

6.4 Realisierte Schlachtviehpreise für Rindvieh Prix réalisés du bétail bovin de boucherie

Preise in CHF pro kg Schlachtgewicht franko Schlachthof, MwSt. inbegriffen, Monatspreise berechnet anhand der in den Schlachthöfen erhobenen Wochenpreise (gewichtet nach Arbeitstagen).

Prix en CHF par kg poids mort franco abattoir, TVA incluse, prix mensuels calculés sur la base des prix hebdomadaires réalisés dans les abattoirs (pondérés en fonction des jours de travail).

Kategorie	2021		2022		Differenz in CHF zum		Catégorie
					Différence en CHF par rapport à		
	September	Juli	August	September	Vorjahr	Vormonat	
	Septembre	Juillet	Août	Septembre	Année préc.	Mois préc.	
Qualitätsmanagement Schweizer Fleisch (QM)							Assurance Qualité Viande Suisse (AQ)
Muni MT T3	10.30	10.44	10.50	10.55	0.25	0.05	Taureaux MT T3
Rinder RG T3	10.30	10.45	10.49	10.53	0.23	0.04	Génisses RG T3
Ochsen OB T3	10.30	10.45	10.50	10.53	0.23	0.04	Bœuf OB T3
Rinder/Jungkühe RV T3	9.20	9.80	9.52	9.73	0.53	0.22	Génisses/jeunes vaches RV T3
Kühe VK T3	9.01	9.62	9.32	9.59	0.58	0.27	Vaches VK T3
Kühe VK A3	8.25	8.72	8.44	8.75	0.50	0.31	Vaches VK A3
Jungvieh JB T3 ¹	7.11	7.82	7.24	7.12	0.01	-0.12	Jeune bétail JB T3 ¹
Label IP-Suisse							Label PI-Suisse
Muni MT T3	10.90	10.91	11.02	11.07	0.17	0.05	Taureaux MT T3
Rinder RG T3	10.90	10.91	11.01	11.04	0.14	0.03	Génisses RG T3
Kühe VK T3	9.28	9.82	9.55	9.76	0.47	0.20	Vaches VK T3
Label Bio Suisse							Label Bio Suisse
Muni MT T3	10.30	10.65	10.70	10.74	0.44	0.05	Taureaux MT T3
Rinder RG T3	10.30	10.65	10.70	10.74	0.44	0.05	Génisses RG T3
Kühe VK T3	10.20	10.30	10.30	10.30	0.10	-	Vaches VK T3

¹ Tiere zur Weitermast, CHF/kg LG

¹ Bêtes d'engraissement, CHF/kg PV

Proviande

Proviande

Realisierte Schlachtviehpreise für grosses Rindvieh Prix réalisés du gros bétail bovin

Nach Jahr und Monat, in CHF/kg SG ~ Par année et mois, en CHF/kg PM

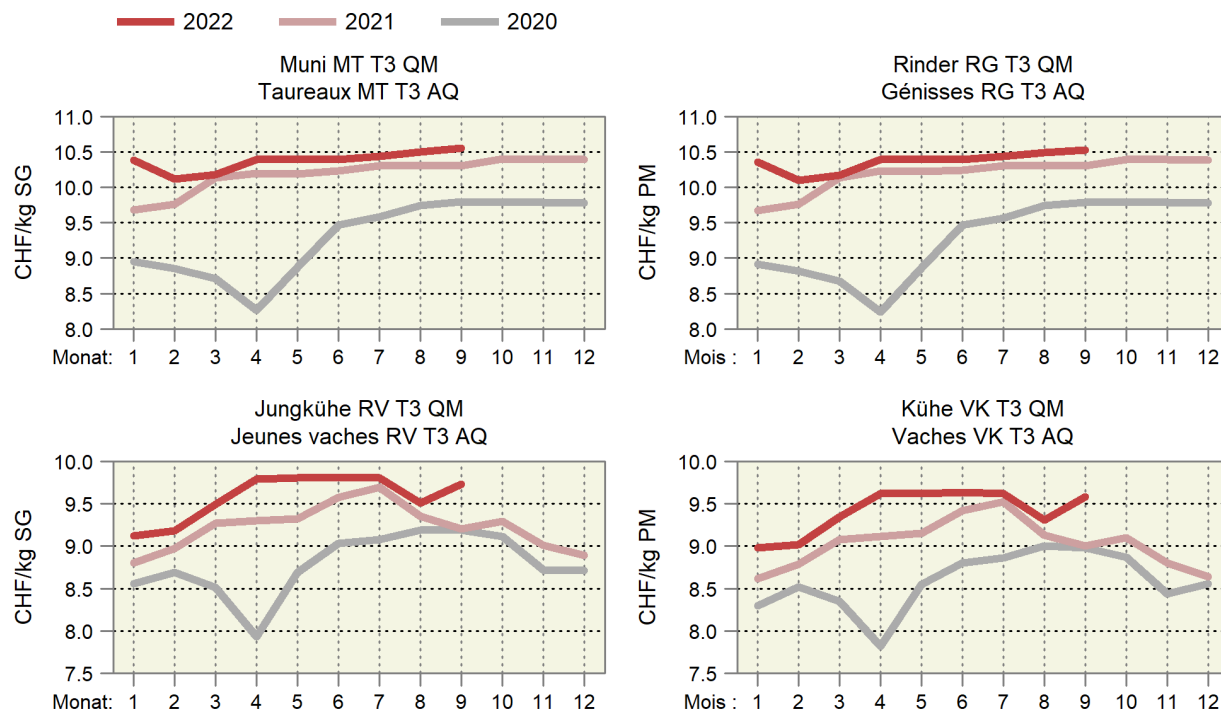

6.5 Realisierte Schlachtviehpreise für Kälber und Natura-Beef Prix réalisés des veaux de boucherie et des Natura-Beef

Preise in CHF pro kg Schlachtgewicht franko Schlachthof, MwSt. inbegriffen, Monatspreise berechnet anhand der in den Schlachthöfen erhobenen Wochenpreise (gewichtet nach Arbeitstagen).

Prix en CHF par kg poids mort franco abattoir, TVA incluse, prix mensuels calculés sur la base des prix hebdomadaires réalisés dans les abattoirs (pondérés en fonction des jours de travail).

Kategorie	2021		2022		Differenz in CHF zum		Catégorie
	Différence en CHF par rapport à						
	September	Juli	August	September	Vorjahr	Vormonat	
	Septembre	Juillet	Août	Septembre	Année préc.	Mois préc.	
Kälber KV T3							Veaux KV T3
QM Schweizer Fleisch	16.56	15.59	16.17	16.76	0.21	0.59	AQ Viande Suisse
Label IP-Suisse	17.60	16.51	17.04	17.60	-0.00	0.56	Label PI-Suisse
Label Bio	17.38	16.38	17.10	17.80	0.43	0.70	Label Bio
Natura-Beef T3	12.60	12.75	12.80	12.85	0.24	0.05	Natura-Beef T3

Proviande

Proviande

Realisierte Schlachtviehpreise für Kälber und Natura-Beef Prix réalisés des veaux et des Natura-Beef

Nach Jahr und Monat, in CHF/kg SG ~ Par année et mois, en CHF/kg PM

— 2022 — 2021 — 2020

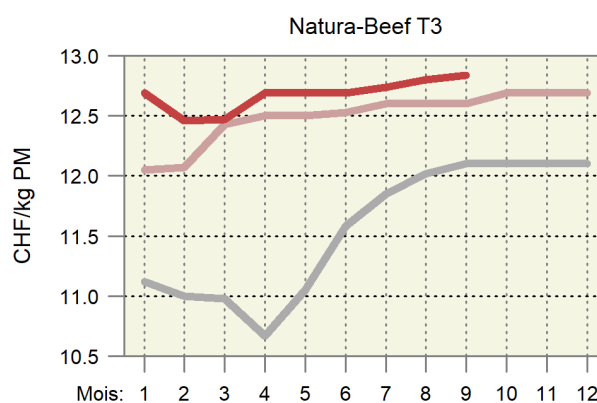
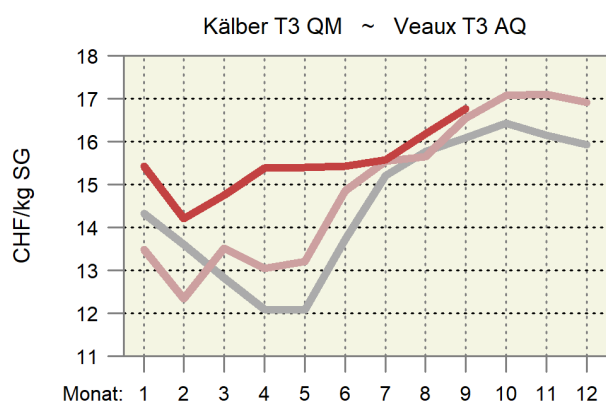

6.6 Preise für Tränkekälber Prix pour des veaux d'engrais

Franken pro kg LG, ab Stall, MwSt. inbegriffen ~ Francs par kg PV, départ ferme, TVA inclus

Kategorie	2021			2022			Differenz in CHF zum Différence en CHF par rapport à	Catégorie
	September		Juli	August		September		
	Septembre		Juillet	Août		Septembre		
	Année préc.		Mois préc.					
Tränker AA, männlich								Veaux d'engrais AA, mâle
gemäss Geburtsbetriebe ¹	12.62	12.54	12.97	12.16	-0.46	-0.81	selon les éleveurs ¹	
gemäss Handel/Mäster ²	11.86	12.01	11.96	10.95	-0.91	-1.00	selon commerce/engraisers ²	
Tränker AA, weiblich								Veaux d'engrais AA, femelle
gemäss Handel/Mäster ²	10.56	10.71	10.66	9.65	-0.91	-1.00	selon commerce/engraisers ²	
Tränker AB, männlich								Veaux d'engrais AA, mâle
gemäss Handel/Mäster ²	8.84	9.20	9.06	8.05	-0.79	-1.00	selon commerce/engraisers ²	
Tränker AB, weiblich								Veaux d'engrais AA, femelle
gemäss Handel/Mäster ²	8.44	8.80	8.66	7.65	-0.79	-1.00	selon commerce/engraisers ²	
Tränker A								Veaux d'engrais A
gemäss Geburtsbetriebe ¹	6.39	6.54	6.96	5.99	-0.40	-0.97	selon les éleveurs ¹	
gemäss Handel/Mäster ²	5.24	5.60	5.45	4.45	-0.79	-1.00	selon commerce/engraisers ²	
Labeltränker männlich ³								Veaux d'engrais sous label mâle ³
Bio-Weide-Beef	12.75	13.01	13.06	12.32	-0.43	-0.74	Bœuf des prairies bio	
Mastrasse Bio	12.37	12.30	12.26	11.32	-1.05	-0.94	Race à viande bio	
SwissPrimGourmet ³	12.75	13.01	13.06	12.32	-0.43	-0.74	SwissPrimGourmet ³	
Labeltränker weiblich ³								Veaux d'engrais sous label femelle ³
Bio-Weide-Beef	11.43	11.51	11.57	10.85	-0.57	-0.72	Bœuf des prairies bio	
Mastrasse Bio	11.07	11.23	11.26	10.32	-0.75	-0.94	Race à viande bio	
SwissPrimGourmet ³	11.43	11.51	11.56	10.82	-0.60	-0.74	SwissPrimGourmet ³	

¹ Richtpreise

² Realisierte Preise

³ Preise gemäss Angaben der Labelinhaber

¹ Prix indicatifs

² Prix réalisés

³ Prix selon les détenteurs de label

Verschiedene Quellen

Sources diverses

Preise der Tränkekälber Prix des veaux d'engrais

— 2022 — 2021 — 2020

Gemäss den Geburtsbetrieben ~ Selon les éleveurs

Tränker AAm ~ Veaux d'engrais AAm

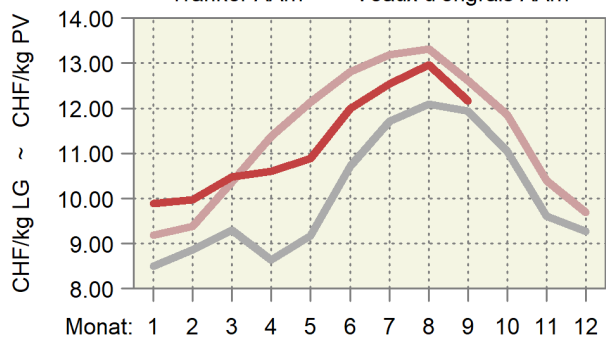

Tränker A ~ Veaux d'engrais A

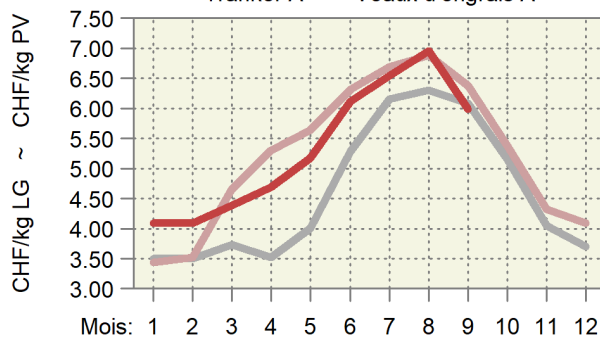

Gemäss den Händlern und den Mästern ~ Selon le commerce et les engraisers

Tränker AAm ~ Veaux d'engrais AAm

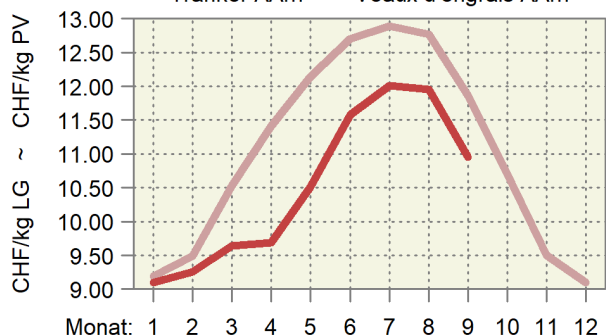

Tränker A ~ Veaux d'engrais A

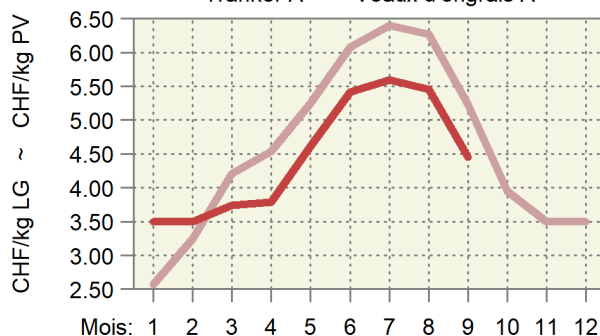

6.7 Preise für Jager und Schlachtschweine Prix des goretts et des porcs de boucherie

MwSt. inbegriffen ~ TVA incluse

Kategorie	Preisbasis ¹	2021		2022		Differenz in CHF zum		Catégorie
		Base du prix ¹				Différence en CHF par rapport à		
		September	Juli	August	September	Vorjahr	Vormonat	
Septembre	Juillet	Août	Septembre	Année préc.	Mois préc.			
Jager, CHF/kg LG								Goretts, CHF/kg PV
SGD-A 20 kg QM ²	A	5.28	3.18	2.90	2.90	-2.38	-	SSP-A 20 kg AQ ²
SGD-A 20 kg Bio ³	A	13.20	13.20	13.20	13.11	-0.09	-0.09	SSP-A 20 kg Bio ³
Schlachtschweine, CHF/kg SG								Porcs de boucherie, CHF/kg PM
QM ⁵	B	4.05	3.64	3.00	3.00	-1.05	-	AQ ⁵
QM ⁴	A	3.80	3.44	3.00	3.00	-0.80	-	AQ ⁴
IP-Suisse ⁴	A	4.10	3.79	3.30	3.30	-0.80	-	PI-Suisse ⁴
SwissPrimPorc ³	B	4.98	4.81	4.20	4.18	-0.80	-0.02	SwissPrimPorc ³
Fidelio ³	B	7.60	7.80	7.80	7.80	0.20	-	Fidelio ³
Bio ⁴	A	7.60	7.80	7.80	7.80	0.20	-	Bio ⁴
Abgehende Zuchtschweine, CHF/kg SG								Truies de réforme, CHF/kg PM
Konventionell ⁵	A	2.66	1.10	1.09	1.00	-1.66	-0.09	Conventionnelles ⁵
Bio ³	B	5.00	4.70	4.70	4.70	-0.30	-	Bio ³

¹ Preisbasis: A) Preis ab Stall, B) Preis franko Schlachthof

² Gesamtschweizerische Ferkelbörse

³ Nach Angabe des Labelinhabers

⁴ Realisierte Preise Proviande

⁵ Schlachthofumfrage SBV

¹ Base du prix: A) prix départ ferme, B) prix franco abattoir

² Bourse suisse de porcelets

³ Selon indication du détenteur du label

⁴ Prix réalisés de la Proviande

⁵ Enquête de l'USP auprès des abattoirs

Verschiedene Quellen

Sources diverses

Preisentwicklung der Jager und der Schlachtschweine Évolution des prix des goretts et des porcs de boucherie

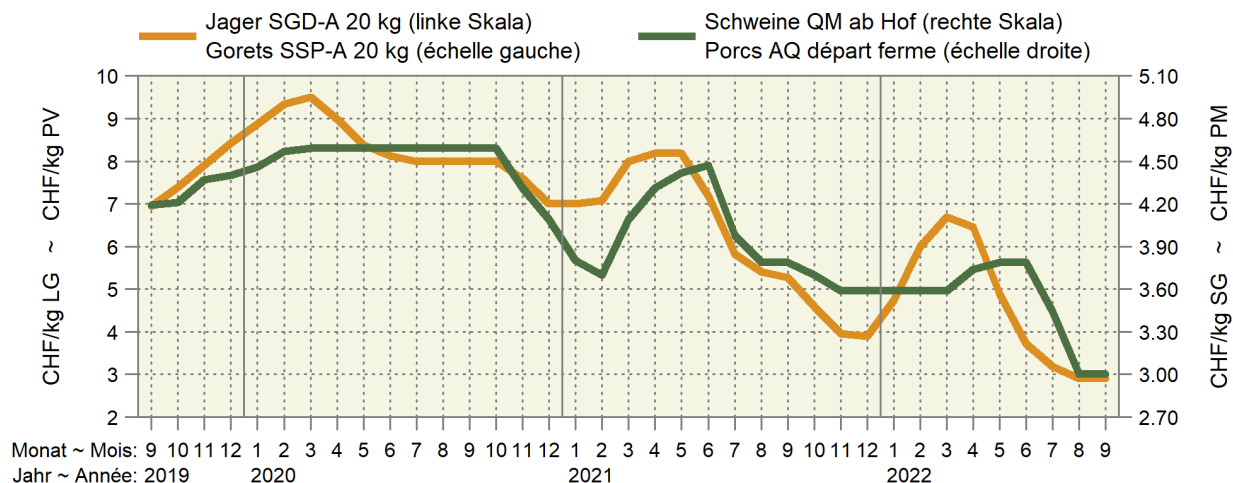

— 2022 — 2021 — 2020

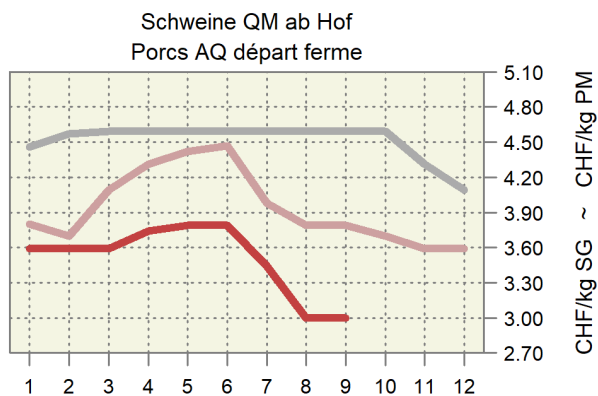
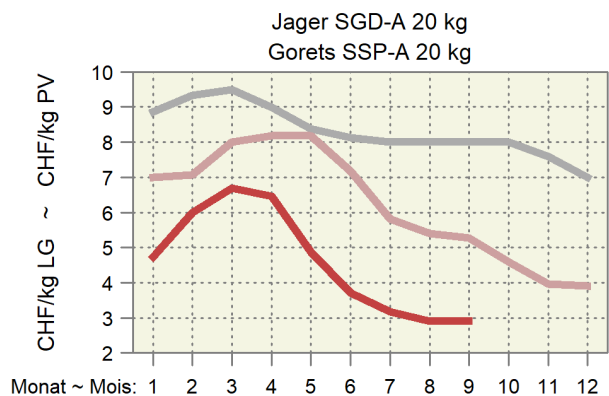

6.8 Preise für Lämmer und Schafe Prix pour agneaux et moutons

MwSt. inbegriffen ~ TVA incluse

Kategorie	Preisbasis ¹ Base du prix ¹	2021		2022		Differenz in CHF zum		Catégorie	
		September	Juli	August	September	Différence en CHF par rapport à			
		Septembre	Juillet	Août	Septembre	Vorjahr	Vormonat		
						Année préc.	Mois préc.		
Weidelämmer, CHF/kg LG QM ² , T3	B	6.30	6.30	6.06	5.80	-0.50	-0.26	Agneaux de pâturage, CHF/kg PV AQ ² , T3	
Lämmer, CHF/kg SG								Agneaux, CHF/kg PM	
QM ² , T3	B	14.50	14.80	14.73	14.60	0.10	-0.13	AQ ² , T3	
IP-Suisse, T3	A	15.50	15.60	15.57	15.40	-0.10	-0.17	PI-Suisse, T3	
Bio, T3	A	16.00	16.30	16.27	16.10	0.10	-0.17	Bio, T3	
Schafe, CHF/kg SG								Moutons, CHF/kg PM	
SM 2, QM ² , T3	B	9.95	10.05	9.98	9.85	-0.10	-0.13	SM 2, AQ ² , T3	
SM 4-8, QM ² , T3	B	7.10	7.20	7.20	7.20	0.10	-	SM 4-8, AQ ² , T3	

¹ A) franko Schlachthof; B) auf dem Markt
² Wochenpreise Proviande

¹ A) franco abattoir; B) sur le marché
² Prix hebdomadaires Proviande

Verschiedene Quellen

Sources diverses

Preise für Lämmer und Schafe Prix pour agneaux et moutons

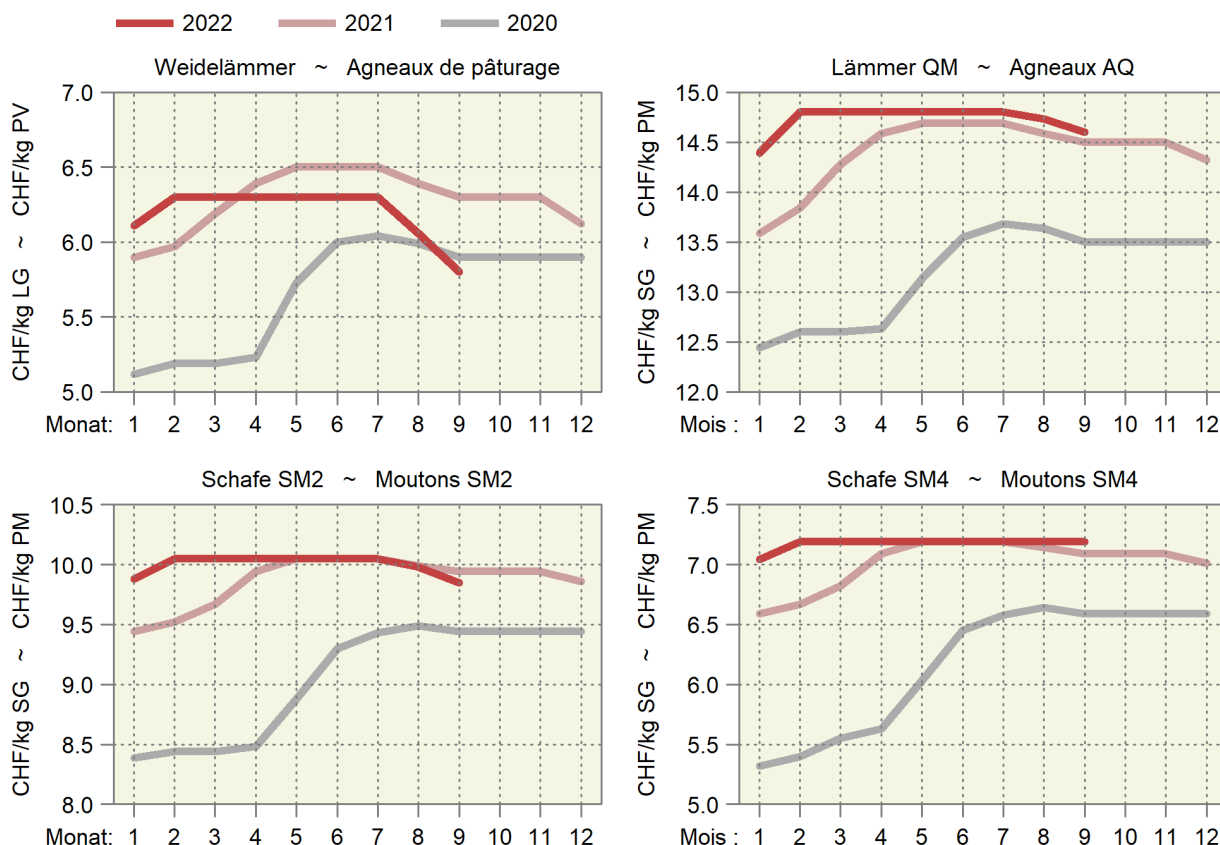

6.9 Produzentenmilchpreis Prix du lait à la production

In Franken pro 100 kg, MwSt. inbegriffen ~ En francs par 100 kg, TVA incluse

Jahr ~ Année	Monate ~ Mois												Type du lait
	Jan	Feb	Mrz	Apr	Mai	Jun	Jul	Aug	Sep	Okt	Nov	Dez	
Milchart	Jan	Fév	Mar	Avr	Mai	Jun	Jul	Aoû	Sep	Oct	Nov	Déc	
2019													2019
Verkehrsmilch	64.27	61.48	60.39	60.35	60.48	63.18	65.31	66.87	68.77	68.10	66.94	66.46	Lait commercialisé
Molkereimilch	58.35	55.24	54.32	54.21	54.01	56.82	58.98	60.93	63.42	62.98	61.38	61.03	Lait de centrale
Verkäste Milch	67.75	65.48	64.47	64.81	64.96	66.61	68.10	69.52	71.14	70.33	69.73	69.34	Transf. en fromage
Milch gewerbl. Käseereien	73.13	71.35	70.75	71.23	71.58	72.02	72.70	73.82	74.90	74.30	74.85	74.46	Fromageries artisanales
Biomilch	84.01	79.74	76.56	76.84	76.85	81.61	84.90	86.14	87.02	85.67	82.35	81.84	Lait bio
2020													2020
Verkehrsmilch	65.78	63.65	63.29	63.12	62.72	65.25	67.49	68.44	69.15	69.55	67.88	67.81	Lait commercialisé
Molkereimilch	60.74	58.42	58.08	57.68	57.02	59.11	61.83	62.55	62.89	63.64	61.49	61.72	Lait de centrale
Verkäste Milch	68.84	67.21	66.67	66.90	66.67	68.16	69.62	70.37	71.41	71.87	71.20	70.96	Transf. en fromage
Milch gewerbl. Käseereien	73.18	72.15	71.81	72.43	72.56	72.80	73.37	73.99	75.61	75.85	76.09	75.62	Fromageries artisanales
Biomilch	81.14	76.16	74.77	75.28	74.15	79.97	85.06	88.04	87.85	87.59	83.09	83.46	Lait bio
2021													2021
Verkehrsmilch	68.98	67.02	66.82	66.44	66.59	69.44	71.48	72.19	72.91	73.42	71.96	71.89	Lait commercialisé
Molkereimilch	63.70	61.86	61.24	60.94	60.90	63.07	65.81	67.14	67.68	68.80	66.90	67.27	Lait de centrale
Verkäste Milch	71.95	70.32	70.37	69.89	70.30	72.38	73.54	73.69	74.61	74.76	74.26	74.10	Transf. en fromage
Milch gewerbl. Käseereien	76.02	74.80	75.64	75.22	75.83	77.01	77.06	76.52	77.62	77.67	78.06	77.77	Fromageries artisanales
Biomilch	82.54	78.09	76.54	76.18	76.10	82.10	87.66	88.92	88.82	89.00	84.15	84.09	Lait bio
2022													2022
Verkehrsmilch	71.56	69.94	69.13	70.33	72.49	75.06	78.56	79.39					Lait commercialisé
Molkereimilch	67.51	65.40	64.71	66.59	68.37	70.90	75.23	75.96					Lait de centrale
Verkäste Milch	73.58	72.66	71.45	72.45	75.11	76.56	78.89	80.00					Transf. en fromage
Milch gewerbl. Käseereien	76.62	76.48	75.27	76.05	78.86	79.17	80.30	81.85					Fromageries artisanales
Biomilch	82.87	80.09	79.95	79.81	79.88	86.17	95.91	96.85					Lait bio

Bundesamt für Landwirtschaft (BLW), Fachbereich Marktanalysen

Office fédéral de l'agriculture (OFAG), secteur Analyses du marché

Produzentenmilchpreis nach Monat Prix du lait à la production par mois

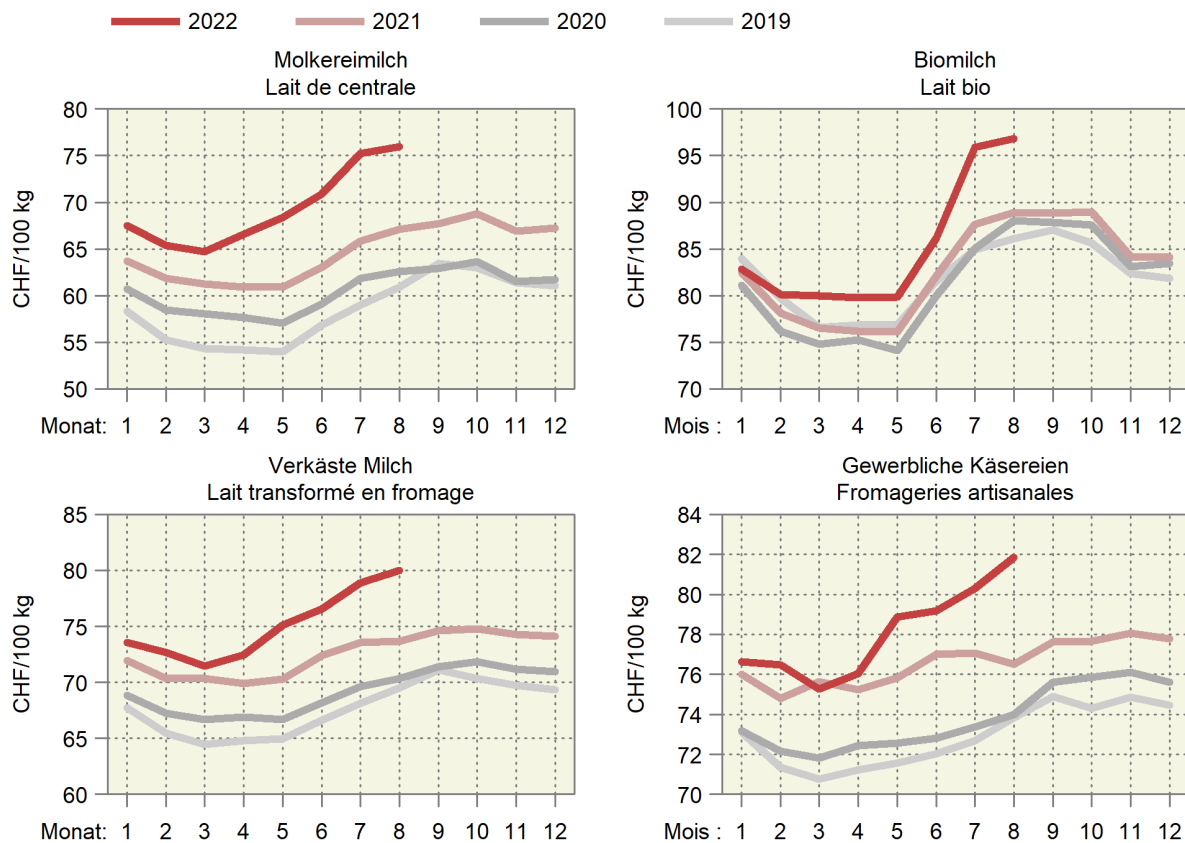

6.10 Produzentenpreisindex Landwirtschaft, Übersicht Indice des prix à la production dans l'agriculture, vue d'ensemble

Ohne Gartenbau- und Baumschulprodukte, Dezember 2020 = 100
Sans produits de pépinières et produits horticoles, décembre 2020 = 100

Produkte	2021		2022				Produits
	August	April	Mai	Juni	Juli	August	
	Août	Avril	Mai	Juin	Juillet	Août	
Landwirtschaftliche Produkte ¹	104.0	102.9	104.3	105.5	105.5	103.6	Produits agricoles ¹
Pflanzliche Erzeugung	107.6	107.4	106.5	106.9	107.0	108.1	Production végétale
Getreide	100.1	100.1	100.1	100.1	101.6	108.5	Céréales
Handelsgewächse	107.2	109.7	109.7	109.7	109.7	119.7	Plantes industrielles
Futterpflanzen	100.0	113.1	113.1	113.1	113.1	106.6	Plantes fourragères
Frischgemüse	118.1	109.0	106.3	104.2	106.4	107.0	Légumes frais
Kartoffeln	109.9	126.8	126.8	139.2	126.8	116.9	Pommes de terre
Obst	100.7	103.8	103.8	104.1	104.5	104.5	Fruits
Fruchtobst	101.5	102.3	102.3	102.9	103.8	103.8	Fruits frais
Trauben	100.0	105.0	105.0	105.0	105.0	105.0	Raisins
Tierische Erzeugung ¹	102.3	100.8	103.2	104.8	104.8	101.5	Production animale ¹
Tiere	99.0	97.9	100.1	100.3	100.3	93.7	Animaux
Rindvieh	102.7	103.2	103.1	103.1	103.1	104.7	Bovins
Schweine	92.8	87.8	92.8	92.8	92.8	73.3	Porcs
Schafe	109.2	110.2	109.5	109.3	109.4	109.8	Ovins
Geflügel	102.5	106.0	108.9	109.9	109.9	110.7	Volaille
Tierische Erzeugnisse ¹	105.6	103.7	106.3	109.4	109.4	109.4	Produits animaux ¹
Rohmilch ²	106.4	104.3	107.3	110.8	Lait cru ²
Eier	99.9	99.8	99.8	99.8	99.8	99.8	Œufs
Sonstige tier. Erzeugnisse	100.0	103.7	103.7	103.7	103.7	103.7	Autres produits animaux

Produzentenpreisindex Landwirtschaft, Milch Indice des prix à la production dans l'agriculture, lait

Dezember 2020 = 100 ~ Décembre 2020 = 100

Produkte	2021		2022				Produits
	Juni	Februar	März	April	Mai	Juni	
	Juin	Février	Mars	Avril	Mai	Juin	
Landwirtschaftliche Produkte	102.8	101.7	101.1	102.9	104.3	105.5	Produits agricoles
Tierische Erzeugung	102.5	99.3	98.6	100.8	103.2	104.8	Production animale
Tierische Erzeugnisse	101.5	103.1	101.9	103.7	106.3	109.4	Produits animaux
Rohmilch	101.8	103.5	102.2	104.3	107.3	110.8	Lait cru
Molkereimilch	102.2	106.0	104.8	107.9	110.8	114.9	Lait de centrale
Käsereimilch	102.0	102.4	100.7	102.1	105.9	107.9	Lait de fromagerie
Biomilch	98.4	96.0	95.8	95.6	95.7	103.3	Lait Bio

¹ Die Indizes der zwei aktuellsten Monate sind provisorisch

² Der Index für den Rohmilchpreis wird mit einer Verzögerung von zwei Monaten publiziert. Der provisorische Index enthält eine Schätzung des Rohmilchpreises.

¹ Les indices des deux mois les plus actuels sont provisoires

² L'indice du lait cru est publié avec un retard de deux mois. L'indice provisoire se base sur une estimation du prix du lait cru.

Wichtigste Produzentenpreisindizes nach Jahr und Monat Indices principaux des prix à la production, par année et mois

Dezember 2020 = 100 ~ Décembre 2020 = 100

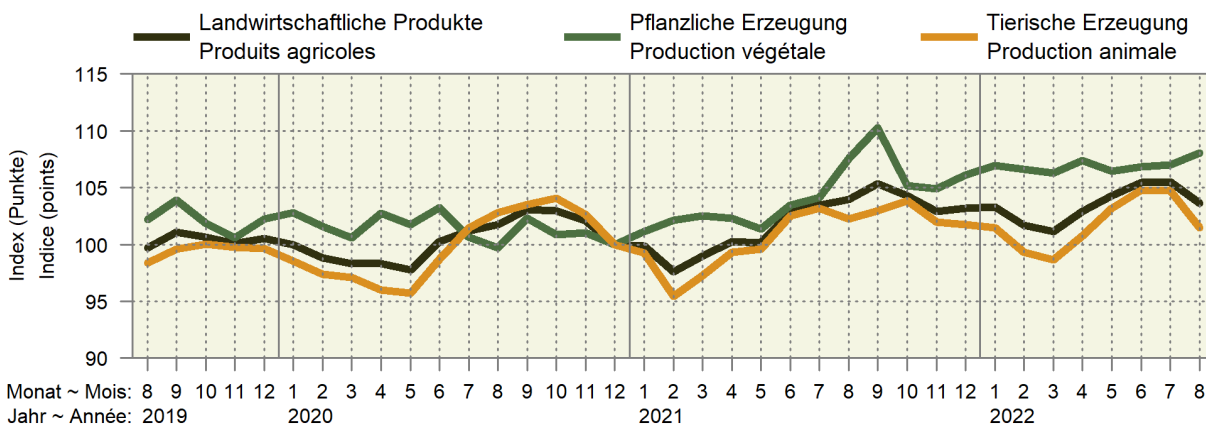

2022 2021 2020

Pflanzliche Erzeugung ~ Production végétale

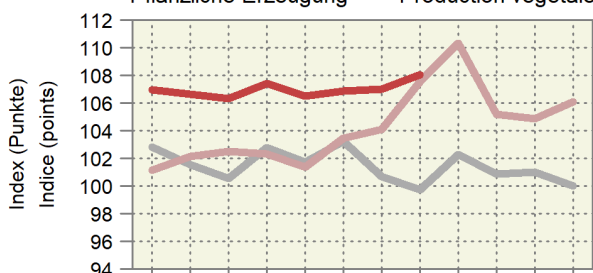

Tierische Erzeugung ~ Production animale

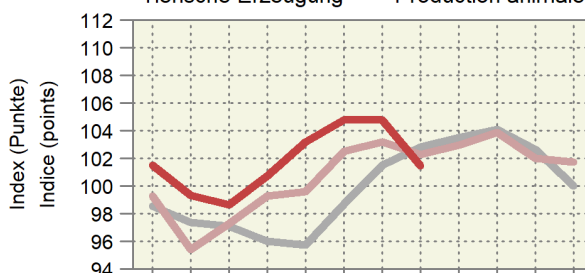

Monat ~ Mois: 1 2 3 4 5 6 7 8 9 10 11 12

Entwicklung des Produzentenpreisindex Landwirtschaft Évolution de l'indice des prix à la production dans l'agriculture

Änderungen von August 2022 gegenüber August 2021

Variation du mois d'août 2022 par rapport au mois d'août 2021

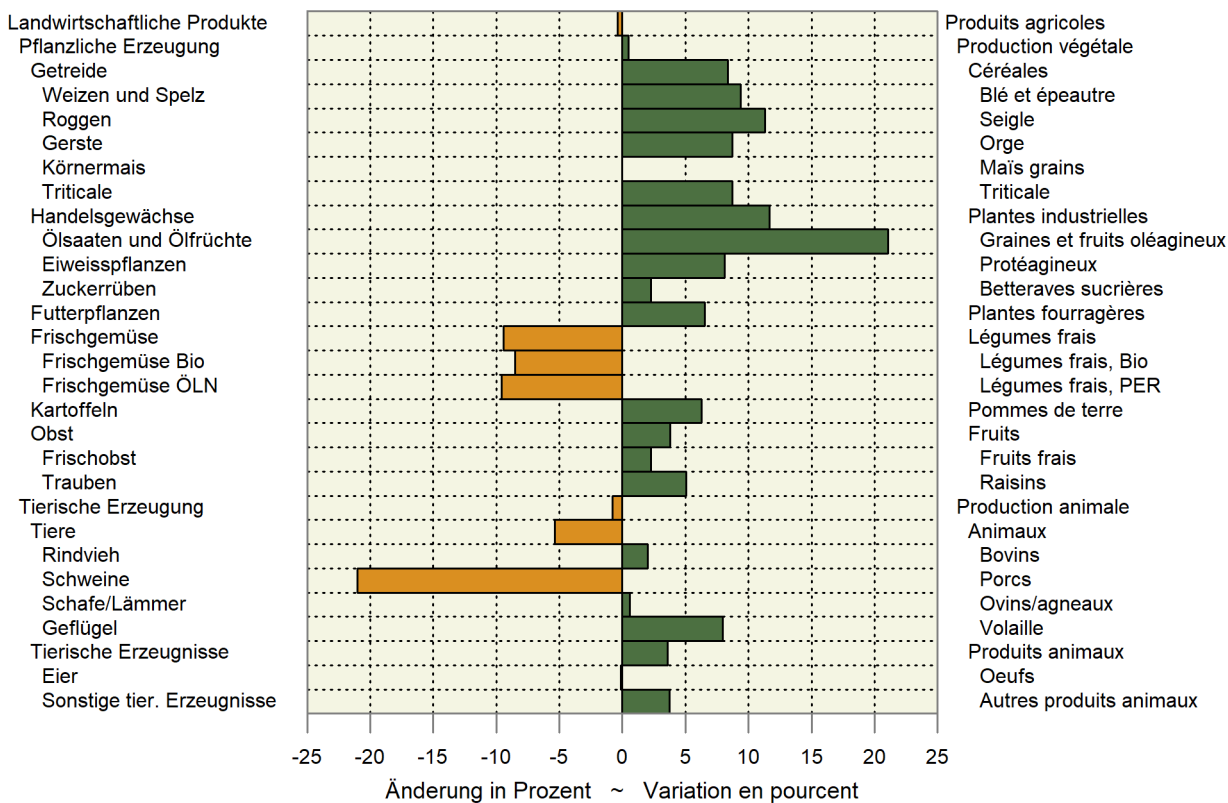

6.11 Produzentenpreisindex Landwirtschaft, detailliert Indice des prix à la production dans l'agriculture, détaillé

Ohne Gartenbau- und Baumschulprodukte, Dezember 2020 = 100
Sans produits de pépinières et produits horticoles, décembre 2020 = 100

Produkte	Gewichtung 2020	2021			2022			Produits
		2021		2022		Veränderung in % zum		
		August	Juli	August	Vorjahr	Vormonat		
Pondération 2020	August	Juli	August	Vorjahr	Vormonat	Variation en % par rap.		
		Août	Juillet	Août	Année préc.	Mois préc.		
Landwirtschaftliche Produkte ¹	100.0000	104.0	105.5	103.6	-0.4	-1.8	Produits agricoles ¹	
Pflanzliche Erzeugung	32.7245	107.6	107.0	108.1	0.5	1.0	Production végétale	
Getreide	5.1721	100.1	101.6	108.5	8.3	6.7	Céréales	
Weizen und Spelz	3.5103	100.2	100.2	109.6	9.4	9.4	Blé et épeautre	
Roggen	0.0576	100.0	100.0	111.3	11.3	11.3	Seigle	
Gerste	0.8903	100.0	108.7	108.7	8.7	-	Orge	
Körnermais	0.4993	100.0	100.0	100.0	-	-	Maïs grains	
Triticale	0.2145	100.0	100.0	108.7	8.7	8.7	Triticale	
Handelsgewächse	2.3768	107.2	109.7	119.7	11.7	9.2	Plantes industrielles	
Ölsaaten und Ölfrüchte	1.0703	116.1	119.0	140.5	21.1	18.1	Graines et fruits oléagineux	
Eiweisspflanzen	0.1015	100.0	100.0	108.1	8.1	8.1	Protéagineux	
Zuckerrüben	1.2051	100.0	102.3	102.3	2.3	-	Betteraves sucrières	
Futterpflanzen	0.7900	100.0	113.1	106.6	6.6	-5.8	Plantes fourragères	
Frischgemüse	10.8443	118.1	106.4	107.0	-9.4	0.5	Légumes frais	
Frischgemüse Bio	1.6663	112.6	108.1	103.0	-8.5	-4.7	Légumes Bio	
Frischgemüse ÖLN	9.1780	119.1	106.1	107.7	-9.6	1.5	Légumes PER	
Blumenkohl	0.2430	141.4	109.8	103.3	-27.0	-6.0	Chou-fleur	
Tomaten	1.6577	98.9	105.6	103.8	4.9	-1.8	Tomates	
Sonstige Frischgemüse	8.9436	121.0	106.5	107.7	-11.1	1.1	Autres légumes frais	
Kopfkohl	0.4084	124.3	102.7	102.7	-17.4	-	Chou pommé	
Blattsalat	1.4609	128.6	95.0	100.4	-21.9	5.7	Salades à feuilles	
Spinat	0.2810	100.0	100.0	100.0	-	-	Epinards	
Gurken	0.3487	98.7	107.1	103.9	5.2	-3.0	Concombres	
Karotten	0.7008	117.6	114.5	93.7	-20.4	-18.2	Carottes	
Zwiebeln	0.5685	122.4	120.8	109.8	-10.3	-9.1	Oignons	
Buschbohnen	0.1966	110.6	110.6	102.9	-7.0	-7.0	Haricots nains	
Erbsen	0.0624	95.6	95.6	95.6	-0.0	-	Petits pois	
Sonstige Frischgemüse, a.n.g.	4.9163	122.4	107.7	113.0	-7.7	4.9	Autres légumes frais, n.d.a.	
Zichorien/Endivien	0.9175	103.3	107.0	107.0	3.6	-	Chicorées/Endives	
Lauch	0.5948	163.6	111.6	103.7	-36.6	-7.1	Poireaux	
Kohlrabi	0.1898	124.7	91.6	107.1	-14.1	17.0	Chou-pomme	
Radieschen/Rettich	0.3343	96.6	101.0	101.0	4.6	-	Radis/radis blanc	
Zucchetti	0.2875	143.1	83.5	69.7	-51.3	-16.6	Courgettes	
Sellerie	0.5421	112.9	118.6	159.6	41.4	34.7	Céleri-rave	
Broccoli	0.3249	139.4	109.1	97.1	-30.4	-11.0	Brocoli	
Fenchel	0.2432	143.6	119.2	134.0	-6.7	12.5	Fenouil	
Krautstiel	0.0754	110.5	95.4	98.3	-11.0	2.9	Côte de bette	
Chinakohl	0.1721	149.7	114.3	134.5	-10.1	17.7	Chou chinois	
Nüsslisalat	0.9136	113.9	108.6	117.8	3.4	8.6	Doucette, rampon, mâche	
Kartoffeln	2.5464	109.9	126.8	116.9	6.3	-7.8	Pommes de terre	
Frischkartoffeln	1.8249	113.9	133.8	120.0	5.3	-10.3	Pommes de terre frais	
Kartoffeln, Veredlung	0.7215	100.0	109.1	109.1	9.1	-	Pommes de terre, transformation	
Obst	10.9950	100.7	104.5	104.5	3.8	-	Fruits	
Frischobst	4.8811	101.5	103.8	103.8	2.2	-	Fruits frais	
Tafeläpfel	1.8566	100.0	99.7	99.7	-0.3	-	Pommes de table	
Tafelbirnen	0.2852	100.0	101.7	101.7	1.7	-	Poires de table	
Sonstiges Frischobst	2.7393	102.7	106.8	106.8	4.0	-	Autres fruits frais	
Kirschen	0.3856	100.0	103.3	103.3	3.3	-	Cerises	
Zwetschgen	0.1885	100.0	120.1	120.1	20.1	-	Prunes	
Erdbeeren	0.7497	105.9	109.0	109.0	3.0	-	Fraises	
Sonstiges Frischobst, a.n.g.	1.4156	102.1	104.8	104.8	2.6	-	Autres fruits frais, n.d.a.	
Aprikosen	0.2713	100.0	100.0	100.0	-	-	Abricots	
Himbeeren	0.6638	104.6	110.2	110.2	5.4	-	Framboises	
Mostobst	0.4805	100.0	100.0	100.0	-	-	Fruits à cidre	
Trauben	6.1139	100.0	105.0	105.0	5.0	-	Raisins	

-/-

6.11 Produzentenpreisindex Landwirtschaft, detailliert Indice des prix à la production dans l'agriculture, détaillé

Fortsetzung
SuiteOhne Gartenbau- und Baumschulprodukte, Dezember 2020 = 100
Sans produits de pépinières et produits horticoles, décembre 2020 = 100

Produkte	Gewichtung 2020	2021		2022		Veränderung in % zum		Produits	
		Pondération 2020	August	Juli	August	Variation en % par rap.			
			Août	Juillet	Août	Vorjahr	Vormonat		
						Année préc.	Mois préc.		
Tierische Erzeugung ¹	67.2755	102.3	104.8	101.5	-0.8	-3.2		Production animale ¹	
Tiere	34.0422	99.0	100.3	93.7	-5.4	-6.5		Animaux	
Rindvieh	15.4231	102.7	103.1	104.7	2.0	1.6		Bovins	
Grossvieh	9.4406	106.3	107.7	107.8	1.5	0.2		Gros bétail	
Kälber	5.9825	96.9	95.8	99.8	3.0	4.2		Veaux	
Schweine	12.9672	92.8	92.8	73.3	-21.0	-21.0		Porcs	
Schafe	0.8316	109.2	109.4	109.8	0.6	0.4		Ovins	
Geflügel	4.8203	102.5	109.9	110.7	8.0	0.7		Volaille	
Tierische Erzeugnisse ¹	33.2333	105.6	109.4	109.4	3.6	-		Produits animaux ¹	
Rohmilch ²	28.9388	106.4		Lait cru ²	
Eier	3.9928	99.9	99.8	99.8	-0.1	-		Œufs	
Sonstige tier. Erzeugnisse	0.3017	100.0	103.7	103.7	3.7	-		Autres produits animaux	

Produzentenpreisindex Landwirtschaft, Milch Indice des prix à la production dans l'agriculture, lait

Dezember 2020 = 100 ~ Décembre 2020 = 100

Produkte	Gewichtung 2020	2021		2022		Veränderung in % zum		Produits	
		Pondération 2020	Juni	Mai	Juni	Variation en % par rap.			
			Juin	Mai	Juin	Vorjahr	Vormonat		
						Année préc.	Mois préc.		
Landwirtschaftliche Produkte	100.0000	102.8	104.3	105.5	2.5	1.1		Produits agricoles	
Tierische Erzeugung	67.2755	102.5	103.2	104.8	2.2	1.5		Production animale	
Tierische Erzeugnisse	33.2333	101.5	106.3	109.4	7.7	2.9		Produits animaux	
Rohmilch	28.9388	101.8	107.3	110.8	8.9	3.3		Lait cru	
Molkereimilch	13.6905	102.2	110.8	114.9	12.4	3.7		Lait de centrale	
Käsereimilch	12.6176	102.0	105.9	107.9	5.8	1.9		Lait de fromagerie	
Biomilch	2.6307	98.4	95.7	103.3	5.0	7.9		Lait Bio	

¹ Die Indizes der zwei aktuellsten Monate sind provisorisch² Der Index für den Rohmilchpreis wird mit einer Verzögerung von zwei Monaten publiziert. Der provisorische Index enthält eine Schätzung des Rohmilchpreises.¹ Les indices des deux mois les plus actuels sont provisoires² L'indice du lait cru est publié avec un retard de deux mois. L'indice provisoire se base sur une estimation du prix du lait cru.

Bundesamt für Statistik (BFS)

Office fédéral de la statistique (OFS)

6.12 Produzentenpreisindex Rohholz Indice des prix à la production des bois bruts

Basis September - Oktober 2020 = 100 ~ Base septembre - octobre 2020 = 100

Sortimente	2021		2022		Veränderung in % zum		Assortiments		
	Mai-Jun	Jan-Feb	Mrz-Apr	Mai-Jun	Variation en % par rap.				
		Mai-jun	Jan-fév	Mar-avr	Mai-jun	Vorjahr		Vorperiode	
						Année préc.	Période préc.		
Rohholz	100.8	118.3	121.1	121.4	20.4	0.2		Bois bruts	
Säge-Rundholz	101.7	131.3	133.2	134.6	32.3	1.1		Grumes de sciage	
Säge-Rundholz, Nadelholz	101.9	135.5	138.1	139.8	37.2	1.2		Grumes de sciage: résineux	
Säge-Rundholz, Laubholz	100.7	100.7	97.2	97.2	-3.5	-		Grumes de sciage: feuillus	
Industrieholz	99.3	99.3	113.9	113.9	14.7	-		Bois d'industrie	
Schleifholz/Papierholz, 1. Klasse (SN 1)	98.5	98.5	102.2	102.2	3.8	-		Bois de râperie (bois à papier), 1ère classe (RR1)	
Spanplattenholz	99.7	99.7	120.6	120.6	20.9	-		Bois à panneaux	
Energieholz (Brennholz)	99.7	102.3	103.7	102.1	2.4	-1.5		Bois d'énergie	

Bundesamt für Statistik (BFS)

Office fédéral de la statistique (OFS)

6.13 Raufutterpreise gemäss Angaben der Berichterstatter des SBV Prix des fourrages selon les indications des correspondants de l'USP

MwSt. inbegriffen; Anzahl Meldungen in Klammer

TVA incluse; nombre d'indications entre parenthèses

Kategorie	2020		2021		2022 April		Juni		August		Catégorie
					Avril	Avril	Juin	Juin	August	août	
Dürrfutter, CHF/100kg											Fourrage sec, CHF/100kg
Heu belüftet	37.17	(12)	34.00	(12)	...	(3)	...	(3)	...	(1)	Foin séché en grange en vrac pris sur le tas
lose ab Stock											Foin séché en grange pressé, fco acheteur
Heu belüftet gepresst, franko Empfänger	36.35	(26)	36.72	(29)	39.80	(5)	37.60	(5)	...	(3)	Foin séché sur le champs en vrac pris sur le tas
Heu unbelüftet lose ab Stock	33.79	(7)	30.80	(10)	...	(1)	...	(1)	...	(2)	Foin séché sur le champs pressé, fco acheteur
Heu unbelüftet gepresst franko Empfänger	32.50	(58)	31.25	(44)	...	(4)	30.50	(6)	30.30	(10)	Regain séché en grange pressé, fco acheteur
Emd belüftet gepresst franko Empfänger	36.50	(14)	35.83	(12)	...	(1)	(4)	Regain séché en grange pressé, fco acheteur
Ökoheu lose ab Stock	23.50	(6)	24.56	(9)	...	(1)	(1)	Foin écologique en vrac pris sur le tas
Ökoheu gepresst ab Stock	28.45	(22)	34.39	(18)	...	(1)	(1)	Foin écologique pressé pris sur le tas
Stroh, CHF/100kg											Paille, CHF/100kg
Stroh gepresst, ab Hof	17.96	(46)	18.57	(37)	...	(3)	...	(3)	18.20	(5)	Paille pressée, départ ferme
Stroh gepresst, franko Empfänger	21.60	(94)	21.78	(92)	23.59	(7)	...	(3)	20.50	(9)	Paille pressée, fco acheteur
Silage, CHF/Grossballe											Ensilage, CHF/balle grande
Grassilage, Grossballen, ab Hof	71	(70)	72	(57)	72	(11)	72	(9)	74	(7)	Ensilage d'herbe, grandes balles, départ ferme
Maissilage, Grossballen, ab Hof	112	(43)	140	(34)	105	(6)	...	(2)	120	(6)	Ensilage de maïs, grandes balles, départ champ

Agristat, Berichterstattererhebung

Agristat, enquête auprès des correspondants

6.14 Einkaufspreise einiger landwirtschaftlicher Produktionsmittel Prix d'achat de divers agents de production agricole

Die Preise zur Indexberechnung werden anfangs Monat erhoben, franko Hof oder ab nächster Verkaufsstelle und ohne MwSt.

Les prix pour le calcul de l'indice sont relevés au début du mois, franco ferme ou à partir du point de vente le plus proche et sans TVA.

Produktionsmittel	Einheit Unité	2021		2022		Differenz in CHF zum		Agents de production
		August	Juni	Juli	August	Différence en CHF par rapport à		
		Août	Juin	Juillet	Août	Vorjahr	Vormonat	
		Août	Juin	Juillet	Août	Année préc.	Mois préc.	
Energierstoffe ¹								Sources énergétiques ¹
Heizöl ²	CHF/hl	76.19	144.30	139.30	144.99	68.80	5.69	Mazout ²
Benzin ³	CHF/hl	99.53	149.67	148.75	140.39	40.86	-8.36	Essence ³
Diesel ³	CHF/hl	104.30	157.22	160.01	156.29	51.99	-3.72	Diesel ³
Düngemittel ⁴								Engrais ⁴
Ammonsalpeter 27 % N + Mg	CHF/100 kg N	162.96	307.14	275.34	331.71	168.75	56.37	Nitrate d'ammoniaque 27 % N + Mg
Harnstoff 46 % N grob gekörnt	CHF/100 kg N	132.56	222.69	215.27	219.51	86.95	4.24	Urée 46 % N granulée
Phosphatdünger 18 % P + Mg	CHF/100 kg P	286.18	344.17	344.17	355.01	68.83	10.84	Engrais phosphaté 18 % P + Mg
Kalisalz 60 % K granulliert	CHF/100 kg K	85.04	149.59	149.59	167.48	82.44	17.89	Sel de potasse 60 % K granulé
PK-Dünger 0-20-30	CHF/100 kg	61.76	87.61	87.61	95.41	33.65	7.80	Engrais PK 0-20-30
NPK-Dünger 13-13-21	CHF/100 kg	58.44	91.22	91.22	95.12	36.68	3.90	Engrais NPK 13-13-21
NPK-Dünger 20-5-8	CHF/100 kg	64.49	93.17	93.17	95.12	30.63	1.95	Engrais NPK 20-5-8

¹ Quelle: Landesindex der Konsumentenpreise (BFS)

² Preis für 9 001-14 000 Liter

³ Nach Abzug der Mineralölsteuerrückerstattung

⁴ Lieferbedingungen: Sackware, franko Hof, mind. 8 t

¹ Source : Indice suisse des prix à la consommation (OFS)

² Prix pour 9 001-14 000 litres

³ Après déduction du remboursement de l'impôt sur les carburants

⁴ Conditions de livraison : en sac, franco ferme, au moins 8 t

6.15 Einkaufspreisindex landwirtschaftlicher Produktionsmittel, Übersicht Indice des prix d'achat des agents de production agricole, vue d'ensemble

Dezember 2020 = 100 ~ Décembre 2020 = 100

Produktgruppen	2021		2022				Groupes de produits
	August	April	Mai	Juni	Juli	August	
	Août	Avril	Mai	Juin	Juillet	Août	
Gesamtinput	103.1	112.2	113.2	114.2	114.0	114.8	Input total
Landwirtschaftliche Verbrauchsgüter (Vorleistungen)	103.4	113.9	114.7	115.9	115.6	116.4	Produits consommés dans l'agriculture (consom. intermédiaire)
Saat- und Pflanzgut	100.8	102.0	102.0	102.0	102.0	102.0	Semences et plants
Energie- und Schmierstoffe	120.2	165.0	172.3	181.5	181.3	174.1	Énergie et lubrifiants
Dünge- und Bodenverbesserungsmittel	112.3	190.3	190.3	178.1	169.7	189.3	Engrais et amendements
Pflanzenschutz- und Schädlingsbekämpfungsmittel	99.1	101.6	101.6	101.6	101.6	101.6	Produits phytosanitaires et anti-parasitaires
Tierarzt und Medikamente	100.2	100.5	100.5	100.4	100.4	100.2	Vétérinaire et médicaments
Futtermittel	103.3	110.6	110.6	113.3	113.2	114.0	Aliments pour animaux
Instandhaltung von Maschinen und Geräten	100.7	103.6	103.7	104.2	104.3	106.4	Entretien des machines et de l'équipement
Instandhaltung von Bauten	108.5	113.2	115.9	117.1	117.1	118.0	Entretien des bâtiments
Sonstige Waren und Dienstleistungen	99.4	102.4	102.6	102.6	102.7	103.1	Autres biens et services
Landwirtschaftl. Investitionsgüter	102.0	106.6	108.5	108.8	108.8	109.7	Investissements agricoles
Ausrüstungsgüter	101.8	107.0	107.0	107.5	107.5	108.9	Biens d'équipements
Bauten	102.5	106.5	112.0	112.0	112.0	112.0	Constructions
Produktionsmittel landwirtschaftlicher Herkunft ¹	102.9	109.2	109.2	111.5	111.4	112.1	Agents de production d'origine agricole ¹
Restliche Produktionsmittel ²	103.1	113.3	114.7	115.2	114.9	115.8	Autres agents de production ²

¹ Produktionsmittel, bei denen ein grosser Teil der Wertschöpfung in der Landwirtschaft erfolgt: Saat- und Pflanzgut, Futtermittel

² Restliche Produktionsmittel, bei denen die Wertschöpfung überwiegend ausserhalb der Landwirtschaft erfolgt.

¹ Agents de production dont une part importante de la valeur ajoutée est d'origine agricole: semences et plants, aliments pour animaux.

² Autres agents de production dont la plupart de la valeur ajoutée est créée en dehors de l'agriculture.

Agristat

Agristat

Entwicklung der wichtigsten Einkaufspreisindizes nach Jahr und Monat Évolution des indices des prix d'achat des agents de production, par année et mois

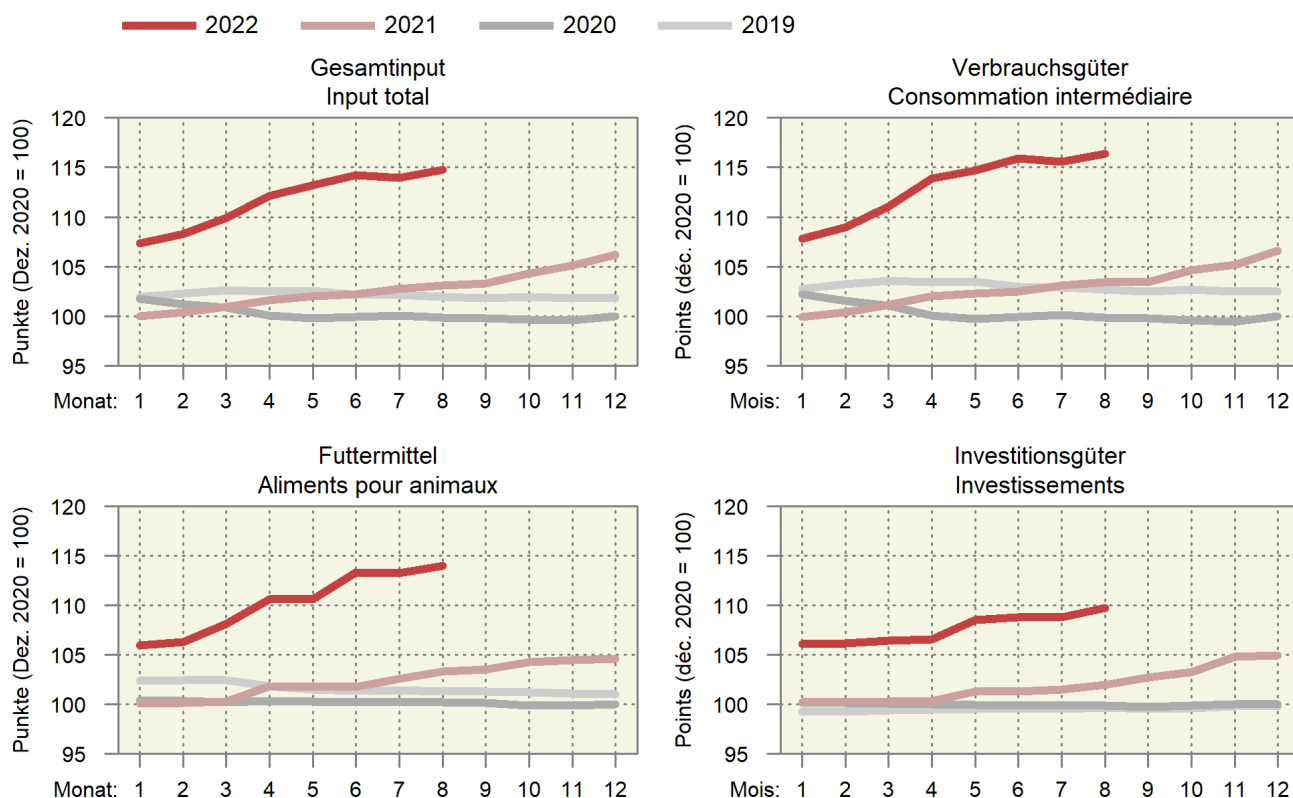

Entwicklung der wichtigsten Einkaufspreisindizes

Évolution des principaux indices des prix d'achats des agents de production

Entwicklung nach Jahr und Monat, Dezember 2020 = 100; oben rechts: Änderung in Prozent im letzten Monat gegenüber dem Vorjahresmonat

Évolution par année et mois, décembre 2020 = 100; à droite en haut : changement en pourcent dans le dernier mois par rapport au mois de l'année précédente

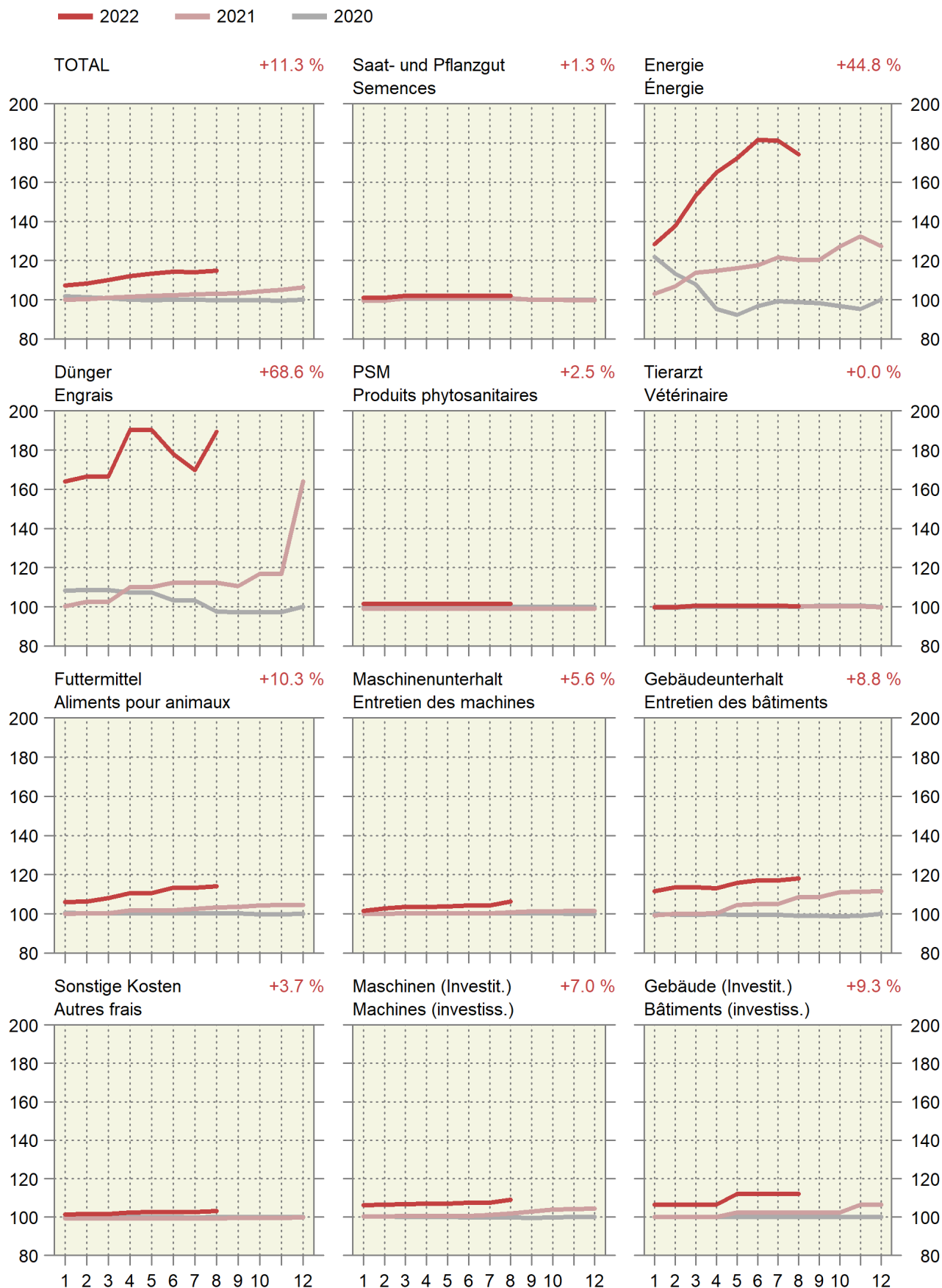

6.16 Einkaufspreisindex landwirtschaftlicher Produktionsmittel, detailliert Indice des prix d'achat des agents de production agricole, détaillé

Januar 2018 = 100 ~ Janvier 2018 = 100

Produktgruppen	Gewichtung 2018	2021		2022		Veränderung in % zum		Groupes de produits
		August	Juli	August	Variation en % par rap.			
					Vorjahr	Vormonat		
Pondération 2018	Août	Juillet	Août	Année préc.	Mois préc.			
Gesamtinput	100.0000	102.4	113.2	114.0	11.3	0.7	Input total	
Landwirtschaftliche Verbrauchsgüter (Vorleistungen)	77.0679	101.6	113.5	114.3	12.5	0.7	Produits consommés dans l'agricult. (consommation intermédiaire)	
Saat- und Pflanzgut	4.3342	101.3	102.6	102.6	1.2	0.0	Semences et plants	
Energie und Schmierstoffe	7.4654	100.5	151.5	145.6	44.8	-3.9	Énergie et lubrifiants	
Strom	2.5767	97.6	98.6	98.6	1.1	-	Électricité	
Heizstoffe	0.9100	94.9	161.2	159.8	68.4	-0.9	Combustibles de chauffage	
Treibstoffe	3.7867	103.6	186.9	175.5	69.4	-6.1	Carburants	
Schmierstoffe	0.1920	105.6	117.9	117.9	11.7	-	Lubrifiants	
Dünge- und Bodenverbesserungsmittel	3.0109	109.3	165.2	184.3	68.6	11.6	Engrais et amendements	
Einnährstoffdünger	2.1076	112.7	180.0	205.2	82.1	14.0	Engrais simples	
Mehrnährstoffdünger	0.6323	101.8	142.8	149.7	47.0	4.8	Engrais composés	
Sonstige Dünge- und Bodenverbesserungsmittel	0.2710	100.0	101.5	101.7	1.7	0.2	Autres engrais et amendements	
Pflanzenschutz- und Schädlingsbekämpfungsmittel	1.8450	97.6	100.1	100.1	2.5	-	Produits phytosanitaires et antiparasitaires	
Tierarzt und Medikamente	3.0050	98.1	98.4	98.2	0.0	-0.3	Vétérinaire et médicaments	
Futtermittel	23.0202	103.2	113.1	113.9	10.3	0.7	Aliments pour animaux	
Einzelfuttermittel	4.5822	102.0	110.4	114.2	12.0	3.5	Aliments simples	
Mischfuttermittel	18.4380	103.5	113.8	113.8	9.9	-	Aliments composés	
für Kälber	1.2701	103.1	116.0	116.0	12.5	-	pour veaux	
für Rinder ohne Kälber	5.0476	105.7	116.2	116.2	9.9	-	pour bovins autres que veaux	
für Schweine	7.2551	101.4	110.8	110.8	9.3	-	pour porcins	
für Geflügel	4.5470	104.6	115.3	115.3	10.2	-	pour volailles	
sonstige	0.3183	102.8	111.9	111.9	8.8	-	autres	
Instandhaltung von Maschinen und Geräten	7.6212	101.5	105.1	107.3	5.6	2.0	Entretien des machines et de l'équipement	
Instandhaltung von Bauten	3.1255	109.0	117.7	118.6	8.8	0.8	Entretien des bâtiments	
Sonstige Waren und Dienstleistungen	23.6405	99.1	102.4	102.8	3.7	0.4	Autres biens et services	
Landwirtschaftliche Dienstleistungen	10.1022	96.6	97.8	97.8	1.3	-	Services agricoles	
Sonstige Waren und Dienstleistungen a.n.g	13.5383	101.1	105.8	106.6	5.5	0.8	Autres biens et services n.d.a.	
Wasserkosten	0.9445	98.3	98.3	98.3	-0.0	-	Frais de l'eau	
Kleinwerkzeuge	2.9214	101.0	111.9	113.6	12.4	1.4	Petit outillage	
Allg. Kosten Pflanzenbau	2.1406	104.7	116.4	119.4	14.1	2.6	Frais généraux en cult. végétale	
Allg. Kosten Tierhaltung	2.6020	91.3	96.6	96.5	5.6	-0.1	Frais généraux en prod. animale	
Kommunikation	2.0024	104.1	105.4	105.4	1.2	-	Communication	
Administration, Beratungsdienstleistungen, Finanzdienstleistungen	1.8536	109.2	109.2	109.2	-0.0	-	Administration, services de consultation, services financiers	
Berufsverbände	1.0738	100.0	91.7	91.7	-8.3	-	Organisations professionnelles	
Landwirtschaftl. Investitionsgüter	22.9321	105.3	112.4	113.3	7.6	0.8	Investissements agricoles	
Ausrüstungsgüter	14.2866	106.6	112.5	114.0	7.0	1.3	Biens d'équipements	
Einrichtungen und sonstige Maschinen	9.3227	107.1	112.8	115.1	7.5	2.0	Équipements et autres machines	
Einachsschlepper und andere einachsige Motorgeräte	0.4861	108.7	113.8	113.8	4.7	-	Monoaxes et autres machines à un essieu	
Maschinen und Geräte für die Bodenbearbeitung	2.6976	107.4	115.0	116.2	8.1	1.0	Machines et équipements pour la culture du sol	
Maschinen und Geräte für die Ernte	3.3914	107.1	112.6	117.8	10.0	4.6	Machines et équipements pour la récolte	
Maschinen und Einrichtungen der Innenwirtschaft	2.7476	106.6	110.8	111.0	4.1	0.2	Machines et équipements utilisés à l'intérieur de la ferme	
Fahrzeuge	4.9639	105.5	111.9	112.0	6.1	0.0	Véhicules	
Zugmaschinen	3.3036	105.6	112.4	112.4	6.4	-	Tracteurs	
Sonstige Fahrzeuge	1.6603	105.3	111.1	111.2	5.6	0.1	Autres véhicules	
Bauten	7.6423	103.5	113.1	113.1	9.3	-	Constructions	
Sonstige Investitionen	1.0032	101.7	105.1	105.1	3.4	-	Autres investissements	
Produktionsmittel landwirtschaftlicher Herkunft	27.3544	102.9	111.4	112.1	8.9	0.6	Agents de production d'origine agricole	
Restliche Produktionsmittel	72.6456	102.3	113.9	114.8	12.3	0.8	Autres agents de production	

6.17 Index der Preise landwirtschaftlicher Produktionsfaktoren Indice des prix de facteurs de la production agricole

Dezember 2020 = 100 ~ Décembre 2020 = 100

Produktgruppen	Gewichtung 2019 Pondération 2019	2021				2022				Veränderung in % zum Variation en % par rap.		Groupes de produits
		2021		2022		2022		2022		Vorjahr Année préc.	Vormonat Mois préc.	
		August Aout	August Aout	Juni Juin	Juli Juillet	August Aout	August Aout	Vorjahr Année préc.	Vormonat Mois préc.			
Kapitalkosten	100.0000	96.9	199.4	181.3	170.3	75.8	-6.1			Coûts financiers		
Arbeitskosten	100.0000	100.3	101.3	101.3	101.5	1.2	0.2			Coûts du travail		
Lohnkosten	79.0869	100.4	101.4	101.4	101.7	1.3	0.3			Coûts salariaux		
Lohnnebenkosten (Sozialkosten)	20.9131	100.0	100.8	100.8	100.8	0.8	-			Charges sociales		

Agristat

Agristat

Entwicklung des Preisindex landwirtschaftlicher Produktionsmittel und -faktoren Évolution de l'indice de prix des agents et facteurs de la production agricole

Änderung von August 2021 bis August 2022 ~ Variation de août 2021 jusqu'à août 2022

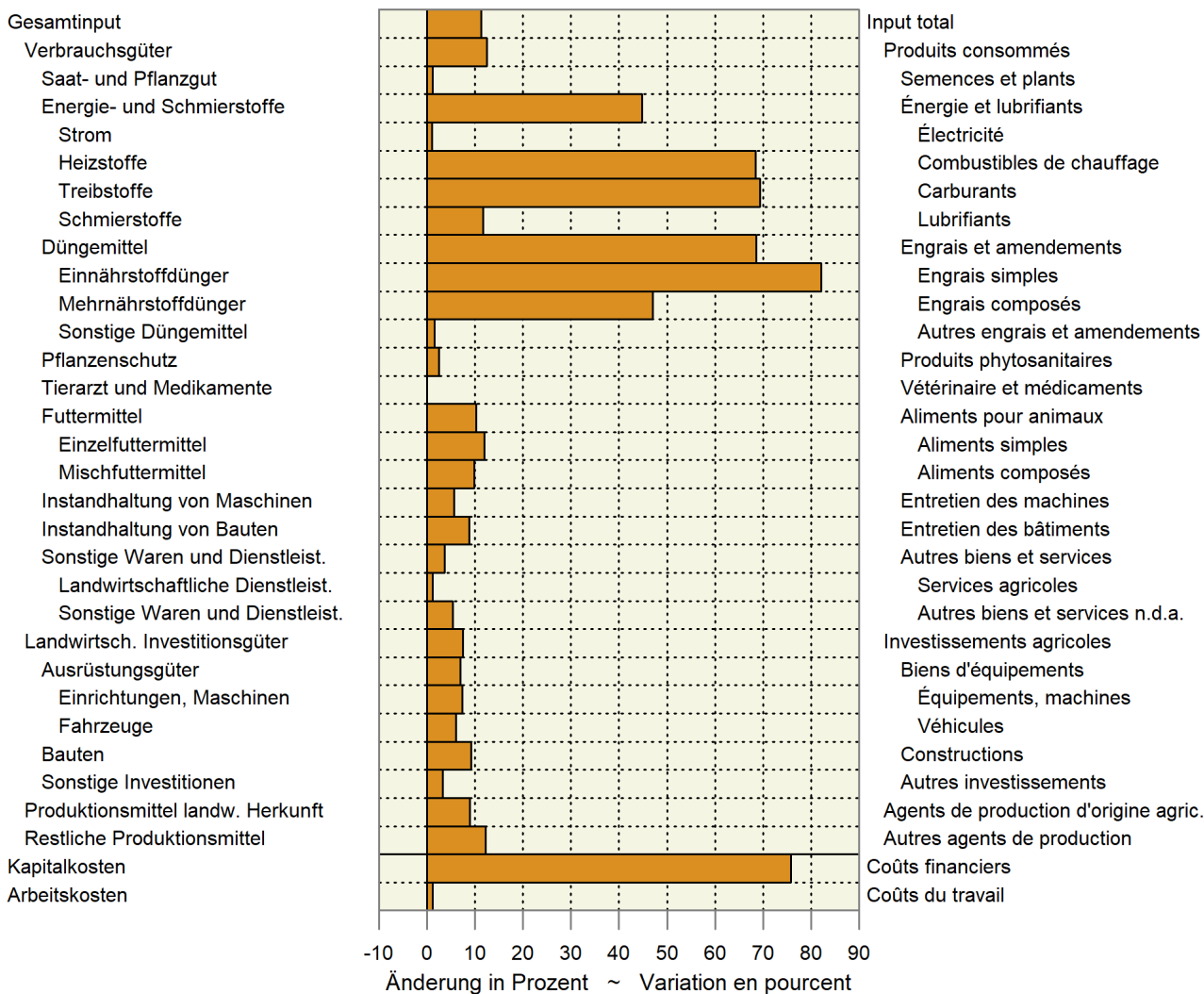

6.18 Preisentwicklung von Schlachtvieh und Metzgereierzeugnissen Évolution des prix du bétail de boucherie et des produits de boucherie

Verkaufswert von Schlachtvieh (Grossvieh, Kälber, Schweine), Preisentwicklung von Fleisch und -waren und Häuten, Bruttomargen von Bankvieh, Kälbern, Schweinen

Valeur de vente du bétail de boucherie (gros bétail, veaux, porcs), évolution des prix de la viande, de la charcuterie, des saucisses et des peaux, marge brute du bétails d'égal, des veaux et des porcs

Jahre Monate	Schlachtgewicht in 100 t ¹	Verkaufswert in Mio CHF (exkl. MwSt.) ¹	~ Valeur des ventes (hors TVA) ¹ CHF/100 kg	Preisindex ² ~ Indice des prix ² Index Jan. 2007 (CHF 544 = 100)	Fleisch und -waren ⁴	Häute ⁵ (exkl. MwSt.)	Total ⁶	Bruttomarge, Index ³ ~ Marge brute, indice ³	Bankvieh	Kälber	Schweine
Années Mois	Poids mort en 100 t ¹	Millions de CHF	CHF par 100 kg	Indice jan 2007 (CHF 544 = 100)	Viande, charcuterie et saucisses ⁴	Peaux ⁵ (hors TVA)	Total ⁶	Bétail d'égal	Veaux	Porcs	
2021	Jan	313	192	611	112.3	108.2	7.7	107.2	143.0	124.2	127.9
	Feb	298	184	617	113.4	108.1	7.7	107.1	138.5	110.1	101.9
	Mrz	339	224	661	121.5	108.1	10.3	107.1	146.2	137.6	128.0
	Apr	296	199	672	123.4	107.6	10.3	106.6	149.1	130.1	117.1
	Mai	289	197	681	125.1	108.9	28.2	108.0	147.6	131.3	118.9
	Jun	300	205	685	125.8	106.6	28.2	105.8	145.1	129.2	108.2
	Jul	290	191	658	120.8	107.1	35.9	106.3	149.1	130.4	105.6
	Aug	313	202	645	118.5	107.0	51.3	106.4	139.8	123.0	110.4
	Sep	306	196	639	117.4	106.3	51.3	105.8	146.4	122.8	115.9
	Okt	309	202	654	120.1	106.3	51.3	105.7	134.5	120.0	96.4
	Nov	358	241	673	123.7	106.7	51.3	106.2	139.0	111.5	114.2
	Dez	317	206	650	119.5	106.5	51.3	106.0	144.7	117.6	112.9
	Jahr	3 728	2 438	654	120.1	107.3	32.1	106.5	143.6	124.0	113.1
2022	Jan	316	201	637	116.9	106.0	46.2	105.4	138.1	113.5	109.4
	Fév	294	184	625	114.8	106.4	46.2	105.8	142.2	113.5	110.5
	Mar	339	215	635	116.6	107.0	46.2	106.3	139.3	127.2	110.8
	Avr	288	190	659	121.0	107.1	46.2	106.4	143.9	125.6	121.5
	Mai	306	202	661	121.5	108.3	46.2	107.7	157.0	120.2	109.6
	Jun	292	191	654	120.2	108.3	46.2	107.7	141.4	118.4	117.1
	Jul	285	179	629	115.5	108.3	46.2	107.7	142.3	133.0	116.9
	Aoû	323	193	597	109.7	109.2	46.2	108.5	142.5	119.4	120.3

¹ Aktuelles Jahr provisorisch

² Basis Januar 2007 = 100

³ BLW Marktbeobachtung: Bruttomarge = Nettoeinnahmen + Importvorteile - Einstandspreis; Basis Januar 2007 = 100

⁴ Gruppe «Fleisch und Fleischwaren» des Landesindex der Konsumentenpreise, Basis Dezember 2005 = 100

⁵ Häute- und Fellversteigerungen in Zürich, Preise für Rinderhäute 1a, umgerechnet in Index

⁶ Gewogenes Mittel (Annahme: Fleisch 99 %, Häute 1 %)

¹ L'année actuelle est provisoire

² Base janvier 2007 = 100

³ OFAG, Observation du marché: marge brute = recettes nettes + avantage de l'importation - prix de revient; base janvier 2007 = 100

⁴ Rubrique «viande, charcuterie et saucisses» de l'indice des prix à la consommation, base décembre 2005 = 100

⁵ Mise aux enchères de cuirs et peaux bruts à Zurich, prix pour des peaux de bovins 1a, converti en indice

⁶ Moyenne pondérée (supposition: viande 99 %, peaux 1 %)

Bundesamt für Landwirtschaft (BLW); Bundesamt für Statistik (BFS); weitere Quellen; Berechnungen durch Agristat

Office fédéral de l'agriculture (OFAG); Office fédéral de la statistique (OFS); autres sources; calculs par Agristat

6.19 Landesindex der Konsumentenpreise Indice des prix à la consommation

Dezember 2020 = 100 ~ Décembre 2020 = 100

Produktgruppen	Gewichtung 2022 ¹	2021				2022				Veränderung in % zum Vorjahr	Gruppen de produits
		2021		2022		2022		2022			
		August	Oktober	Juni	Oktober	Juli	Oktober	August	Oktober		
Pondération 2022 ¹	August	Oktober	Juni	Oktober	Juli	Oktober	August	Oktober	Vorjahr	Vormonat	
		Août	Oct	Juin	Oct	Juillet	Oct	Août	Année préc.	Mois préc.	
Landesindex Total	100.000	101.3	101.3	104.5	104.5	104.5	104.8	104.8	3.5	0.3	Indice total
Nahrungsmittel	11.555	101.3	101.3	102.3	102.3	102.7	103.6	103.6	2.3	0.8	Alimentation
Alkoholfreie Getränke	1.053	101.0	101.0	103.4	103.4	102.4	105.5	105.5	4.4	3.0	Boissons non alcooliques
Alkoholische Getränke	1.645	102.3	102.3	101.4	101.4	100.6	104.7	104.7	2.3	4.0	Boissons alcooliques
Tabakwaren	1.837	101.3	101.3	101.9	101.9	102.1	102.2	102.2	0.9	0.1	Produits du tabac
Mahlzeiten in Gaststätten	1.687	100.5	100.5	102.3	102.3	102.6	102.7	102.7	2.2	0.1	Repas dans les restaurants et cafés
Getränke in Gaststätten	0.896	100.4	100.4	101.6	101.6	101.7	102.0	102.0	1.6	0.4	Boissons dans les restaurants et cafés

¹ Der Index wird seit dem Jahr 2000 jährlich neu gewichtet

¹ A partir de l'année 2000, la pondération de l'indice est revue chaque année

Bundesamt für Statistik (BFS)

Office fédéral de la statistique (OFS)

6.20 Produzenten- und Importpreisindex Indice des prix à la production et à l'importation

Dezember 2020 = 100 ~ Décembre 2020 = 100

Produktgruppen	Gewichtung 2020 Pondération 2020	2021		2022		Veränderung in % zum Variation en % par rap.		Groupes de produits
		August	Juni	Juli	August	Vorjahr	Vormonat	
		Août	Juin	Juillet	Août	Année préc.	Mois préc.	
Produzentenpreisindex Total	100.0000	102.4	106.0	106.1	106.3	3.8	0.2	Indice des prix à la production, total
Landw. Produkte, inbegr. Gartenbau- und Baum- schulprodukte	1.9556	101.9	102.9	103.8	102.9	1.1	-0.8	Produits agricoles, produits de pépinières et prod. horticoles inclus
Nahrungs- und Futtermittel	8.8716	100.5	103.1	103.1	102.7	2.1	-0.4	Produits alimentaires et aliments fourragers
Getränke	0.5242	99.9	102.4	102.4	102.4	2.4	-	Boissons
Tabakwaren	0.3672	102.8	106.2	106.2	106.2	3.3	-	Tabacs
Forstwirtschaftliche Produkte	0.1158	100.8	121.1	121.1	121.4	20.4	0.2	Produits sylvicoles
Holzprodukte	2.3191	103.9	116.8	116.8	117.8	13.4	0.9	Produits en bois
Importpreisindex, Total	100.0000	107.0	117.9	117.4	116.5	8.9	-0.8	Indice des prix à l'importation, total
Landwirtschaftliche Produkte	1.8769	107.8	124.0	120.5	120.0	11.3	-0.5	Produits agricoles
Nahrungs- und Futtermittel	3.8578	102.9	109.8	109.2	108.5	5.5	-0.7	Produits alimentaires et aliments fourragers
Getränke	1.0973	101.2	101.0	101.0	101.0	-0.2	-	Boissons
Holzprodukte	1.1761	116.4	130.1	130.1	126.5	8.6	-2.8	Produits en bois

Bundesamt für Statistik (BFS)

Office fédéral de la statistique (OFS)

Produzenten- und Importpreisindex Indice des prix à la production et à l'importation

Produzentenpreisindex (PPI) und Importpreisindex (IPI), Dezember 2020 = 100

Indice des prix à la production (IPP) et indice des prix à l'importation (IPI), décembre 2020 = 100

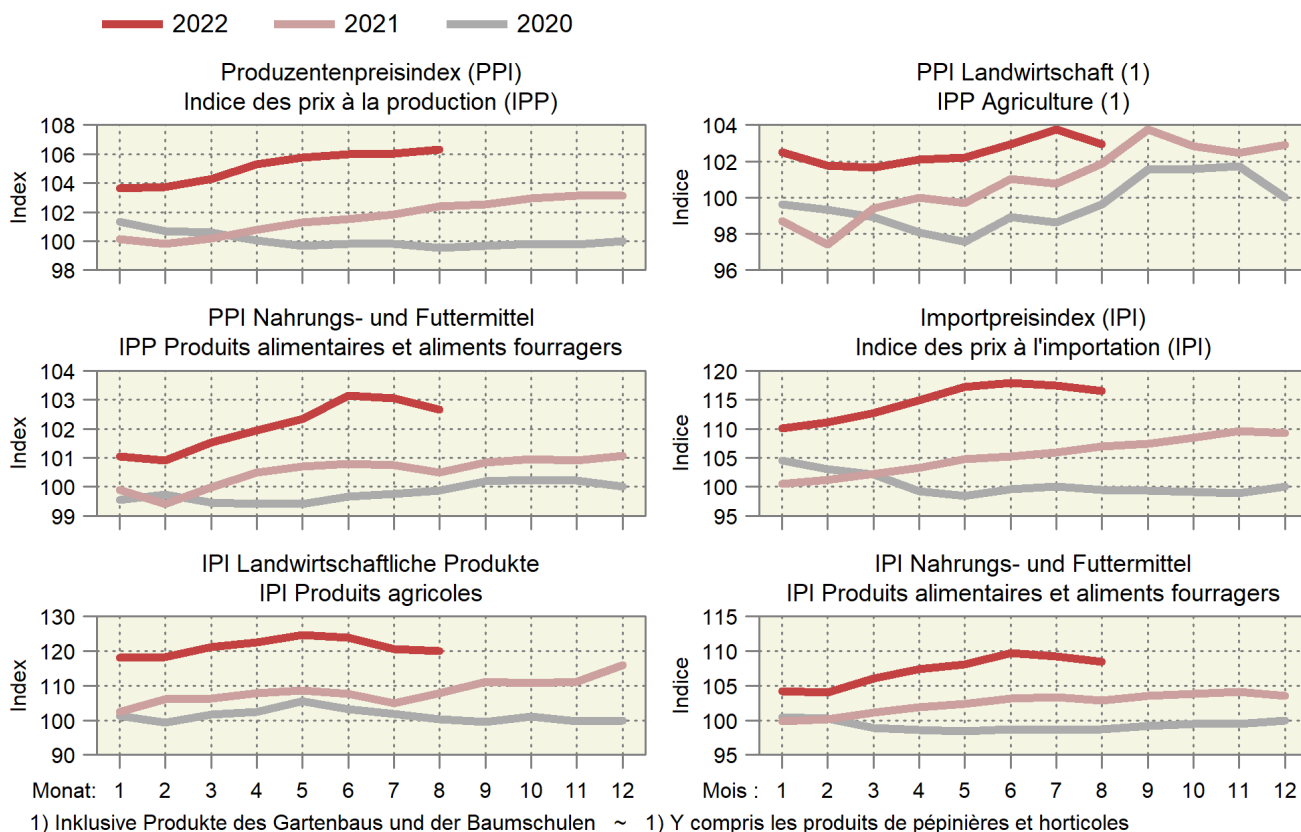

6.21 Vergleich der Indexentwicklung Comparaison de l'évolution des indices

Index der Einkaufspreise für Produktionsmittel (EPI), der Produzentenpreise landwirtschaftlicher Erzeugnisse (PPI-L) und der Konsumentenpreise für Nahrungsmittel (LIK), Dezember 2020 = 100

Indice des prix d'achat des agents de production (IPA), des prix à la production des produits agricoles (IPP-A) et des prix à la consommation des denrées alimentaires (IPC), décembre 2020 = 100

	2020				2021							
	Sep	Okt	Nov	Dez	Jan	Feb	Mrz	Apr	Mai	Jun	Jul	Aug
	Sep	Oct	Nov	Déc	Jan	Fév	Mar	Avr	Mai	Jun	Jul	Aoû
EPI ~ IPA	99.8	99.6	99.6	100.0	100.0	100.4	101.0	101.6	102.0	102.2	102.7	103.1
PPI-L ~ IPP-A	103.1	103.0	102.1	100.0	99.9	97.6	99.0	100.3	100.2	102.8	103.5	104.0
LIK ~ IPC	102.6	101.9	100.8	100.0	99.8	99.8	99.5	99.6	100.2	100.5	100.8	101.3

	2021				2022							
	Sep	Okt	Nov	Dez	Jan	Feb	Mrz	Apr	Mai	Jun	Jul	Aug
	Sep	Oct	Nov	Déc	Jan	Fév	Mar	Avr	Mai	Jun	Jul	Aoû
EPI ~ IPA	103.3	104.3	105.1	106.2	107.4	108.3	109.9	112.2	113.2	114.2	114.0	114.8
PPI-L ~ IPP-A ¹	105.4	104.3	102.9	103.2	103.3	101.7	101.1	102.9	104.3	105.5	105.5	103.6
LIK ~ IPC	100.8	99.8	99.0	98.7	98.3	98.6	99.1	99.4	101.1	102.3	102.7	103.6

¹ Die Indices der zwei aktuellsten Monate sind provisorisch.

¹ Les indices des deux mois les plus actuels sont provisoires.

Indexentwicklung Évolution des indices

Dezember 2020 = 100 ~ Décembre 2020 = 100

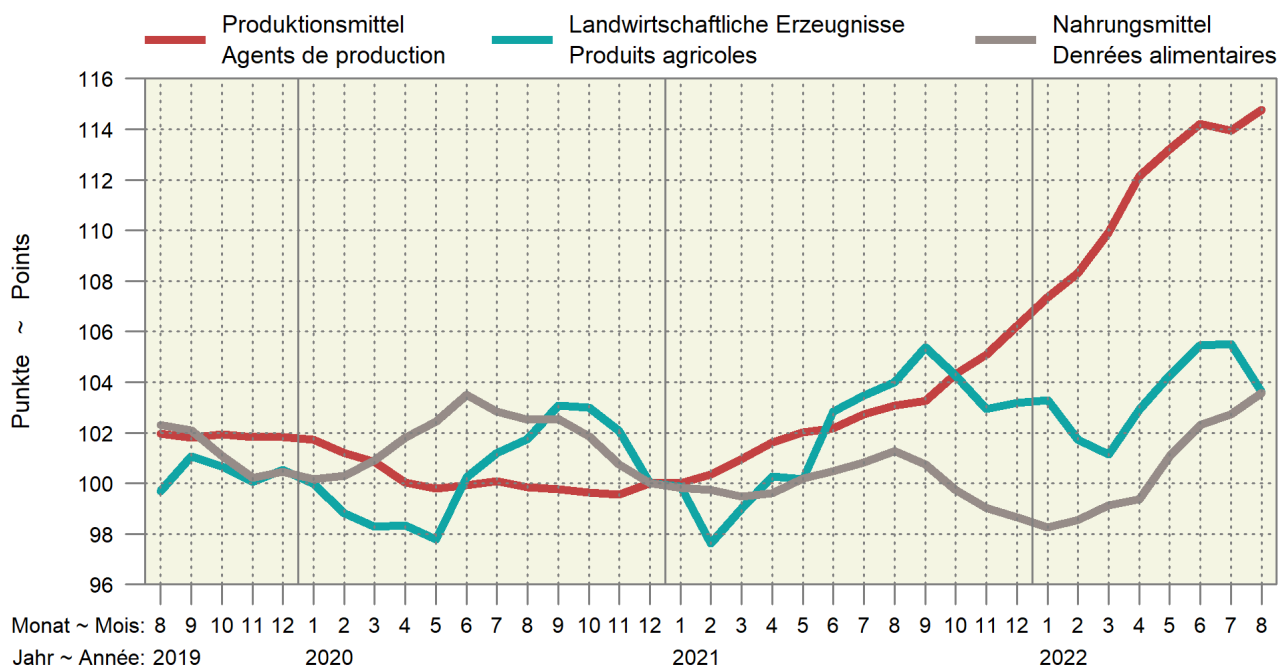

6.22 Kaufkraft landwirtschaftlicher Produkte im Verhältnis zu landwirtschaftlichen Produktionsmitteln Pouvoir d'achat des produits agricoles par rapport aux agents de production agricole

Verhältnis zwischen dem Produzentepreisindex Landwirtschaft und dem Einkaufspreisindex landw. Produktionsmittel, Dezember 2020 = 100. Die Indices der zwei aktuellsten Monate sind provisorisch.

Relation entre l'indice des prix à la production dans l'agriculture et l'indice des prix des agents de production agricoles, décembre 2020 = 100. Les indices des deux mois les plus actuels sont provisoires.

Jahre	Jan	Feb	Mrz	Apr	Mai	Jun	Jul	Aug	Sep	Okt	Nov	Dez	Jahresmittel
Années	Jan	Fév	Mar	Avr	Mai	Jun	Jul	Aoû	Sep	Oct	Nov	Déc	Moyenne annuelle
2018	95.5	93.7	93.0	92.7	92.6	94.7	96.1	94.0	94.8	94.4	93.4	94.4	94.1
2019	94.5	93.9	93.4	94.0	94.4	95.9	96.7	97.8	99.3	98.7	98.3	98.7	96.3
2020	98.3	97.7	97.5	98.3	98.0	100.3	101.1	101.9	103.3	103.4	102.5	100.0	100.2
2021	99.9	97.3	98.1	98.7	98.2	100.6	100.7	100.9	102.0	100.0	98.0	97.1	99.3
2022	96.2	93.9	92.0	91.8	92.1	92.3	92.6	90.3					

Agristat

Agristat

Kaufkraft landw. Produkte im Verhältnis zu den landw. Produktionsmitteln Pouvoir d'achat des produits agricoles par rapport aux agents de production agricole

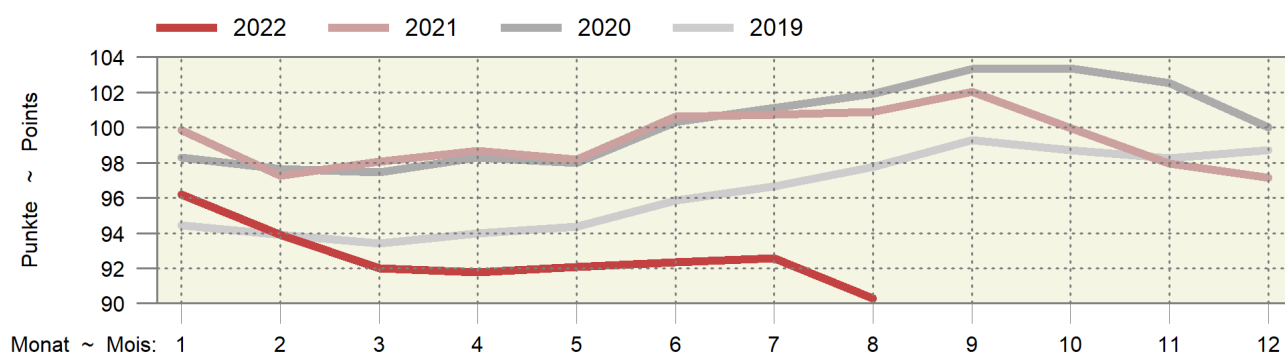

6.23 Kaufkraft landwirtschaftlicher Produkte im Verhältnis zu den Konsumentenpreisen Pouvoir d'achat des produits agricoles par rapport aux prix à la consommation

Verhältnis zwischen dem Produzentepreisindex Landwirtschaft und dem Landesindex der Konsumentenpreise, Dezember 2020 = 100. Die Indices der zwei aktuellsten Monate sind provisorisch.

Relation entre l'indice des prix à la production dans l'agriculture et l'indice des prix à la consommation, décembre 2020 = 100. Les indices des deux mois les plus actuels sont provisoires.

Jahre	Jan	Feb	Mrz	Apr	Mai	Jun	Jul	Aug	Sep	Okt	Nov	Dez	Jahresmittel
Années	Jan	Fév	Mar	Avr	Mai	Jun	Jul	Aoû	Sep	Oct	Nov	Déc	Moyenne annuelle
2018	96.3	94.3	93.3	93.2	93.1	95.4	96.9	94.9	95.9	95.8	95.5	96.1	95.0
2019	95.9	95.3	94.6	94.9	95.1	96.2	97.5	98.4	99.9	99.7	99.3	99.7	97.2
2020	99.4	98.1	97.5	97.9	97.3	99.8	100.9	101.4	102.7	102.6	102.0	100.0	100.0
2021	99.8	97.4	98.4	99.5	99.2	101.7	102.4	102.7	104.0	102.6	101.3	101.6	100.9
2022	101.6	99.4	98.2	99.6	100.3	100.9	101.0	98.9					

Agristat

Agristat

Kaufkraft landwirtschaftlicher Produkte im Verhältnis zu den Konsumentenpreisen Pouvoir d'achat des produits agricoles par rapport aux prix à la consommation

Dezember 2020 = 100 ~ Décembre 2020 = 100

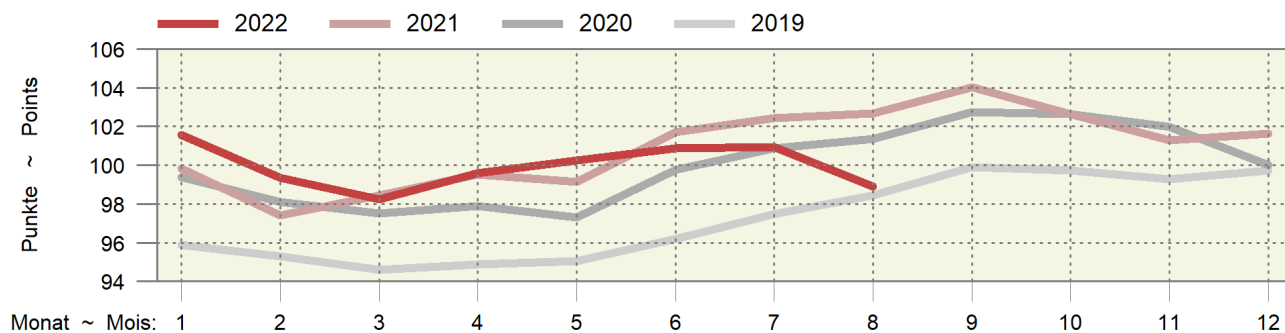

6.24 Deutsche Börsenpreise für Pflanzenbauprodukte Prix de bourse allemands pour des produits de la production végétale

Jährliche und monatliche Durchschnittspreise gemäss jeweiligem Devisenkurs umgerechnet in CHF/100 kg, ohne MwSt.
Prix moyens par an et par mois convertis en fonction des cours de devises correspondants en CHF/100 kg, hors TVA

Produkte	2021		2022		Differenz in CHF zum		Produits
					Différence en CHF par rapport à		
	September	Juli	August	September *	Vorjahr	Vormonat	
	Septembre	Juillet	Août	Septembre *	Année préc.	Mois préc.	
A-Weizen	26.40	32.93	31.96	32.83	6.43	0.88	Blé classe A
Brotweizen	25.81	32.17	31.59	30.76	4.95	-0.83	Blé panifiable
Brotroggen	23.46	31.39	29.72	30.00	6.55	0.28	Seigle panifiable
Futtergerste	23.05	26.59	27.81	28.19	5.13	0.38	Orge fourragère
Futterweizen	24.72	30.33	29.98	29.98	5.26	0.00	Blé fourrager
Braugerste	33.16	42.15	38.70	37.12	3.95	-1.58	Orge de brasserie
Körnermais	28.57	31.74	33.42	31.80	3.23	-1.62	Maïs-grain
Raps	64.45	64.65	62.23	56.19	-8.27	-6.04	Colza
Weizenkleie, lose	33.23	35.15	39.43	32.04	-1.19	-7.39	Son de blé, en vrac
Rapsschrot	31.55	38.90	37.70	34.93	3.38	-2.77	Tourteau de colza
Sojaschrot	41.67	54.48	56.06	52.67	11.00	-3.39	Tourteau de soja

Diverse deutsche Produktbörsen

Diverses bourses de marchandises allemandes

Entwicklung deutscher Börsenpreise für Pflanzenbauprodukte Évolution de prix de bourse allemands de produits de la production végétale

In CHF pro 100 kg; oben rechts: Änderung in % im letzten Monat gegenüber dem Vorjahr
En CHF par 100 kg ; à droite en haut : changement en % au dernier mois par rapport à l'année précédente

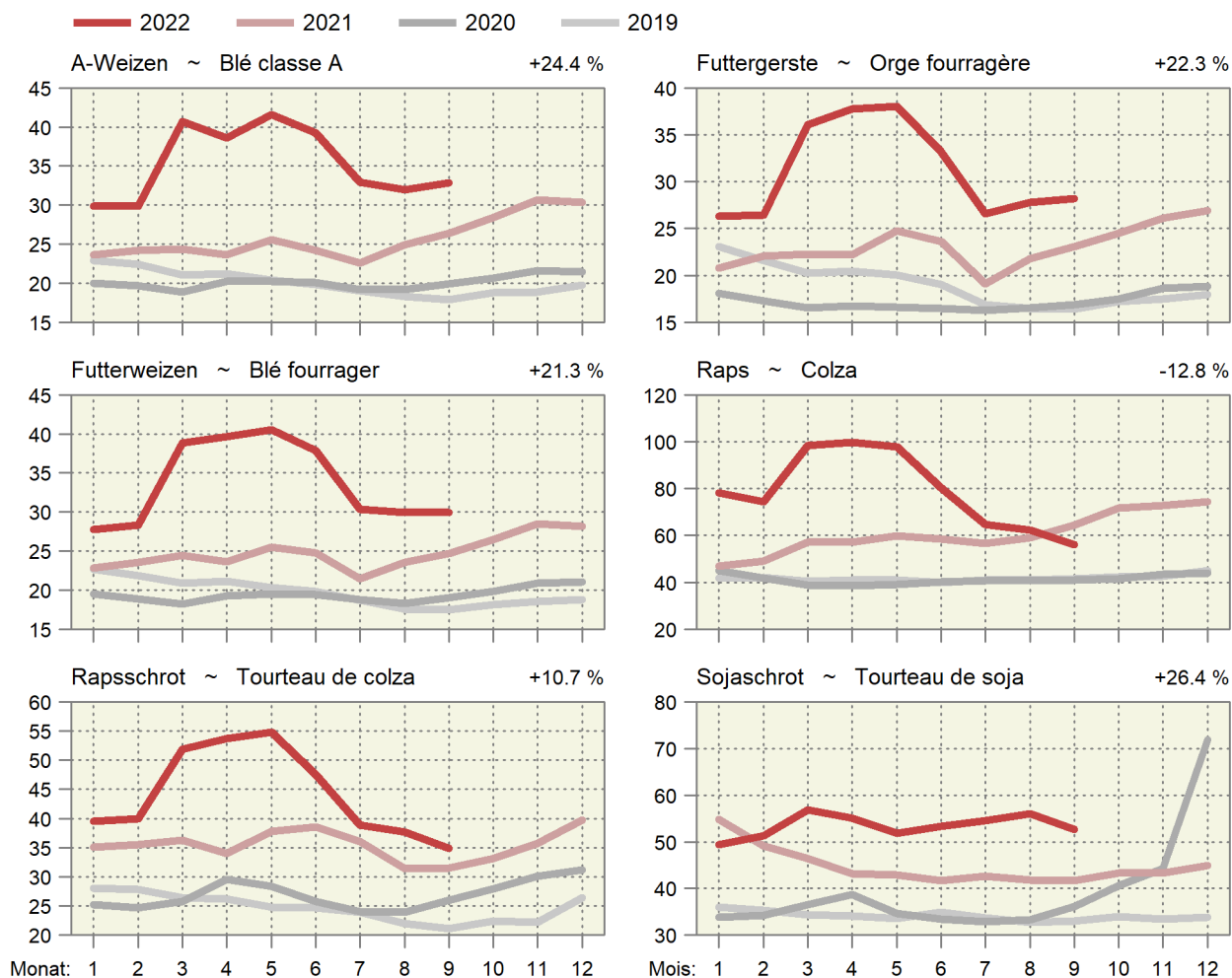

6.25 Internationale Preise für Milchprodukte Prix internationaux de produits laitiers

In CHF/kg ~ En CHF/kg

Produkte	2021		2022		Differenz in CHF zum			Produits
					Différence en CHF par rapport à			
	September	Juni	Juli	August	September *	Vorjahr	Vormonat	
	Septembre	Juin	Juillet	Août	Septembre *	Année préc.	Mois préc.	
Westeuropa								Europe de l'Ouest
Butter	4.27	6.42	6.02	5.65	6.81	2.55	1.17	Beurre
Magermilchpulver	2.87	4.06	3.85	3.42	3.68	0.81	0.26	Poudre de lait écrémé
Vollmilchpulver	3.46	4.36	3.95	3.37	3.78	0.32	0.41	Poudre de lait entier
Ozeanien								Océanie
Butter	4.45	5.88	5.58	5.07	5.52	1.07	0.46	Beurre
Magermilchpulver	2.94	4.14	3.93	3.42	3.58	0.65	0.16	Poudre de lait écrémé
Vollmilchpulver	3.39	3.94	3.82	3.33	3.58	0.19	0.25	Poudre de lait entier

Schweizer Milchproduzenten (SMP)

Producteurs suisses de lait (PSL)

Preisentwicklung für Milchprodukte in Westeuropa Évolution des prix de produits laitiers dans l'Europe de l'Ouest

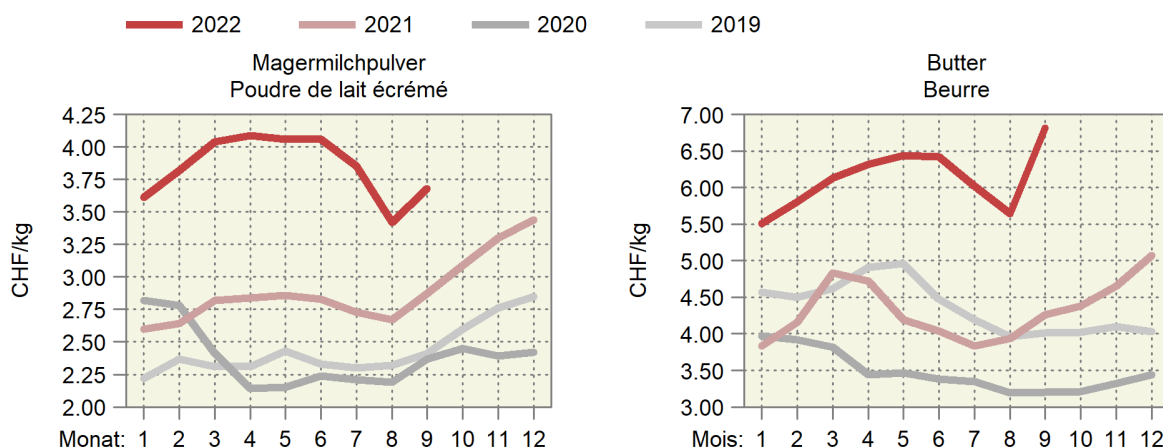

Entwicklung der Fett- und Eiweisspreise in Westeuropa Évolution des prix de la graisse et de la protéine dans l'Europe de l'Ouest

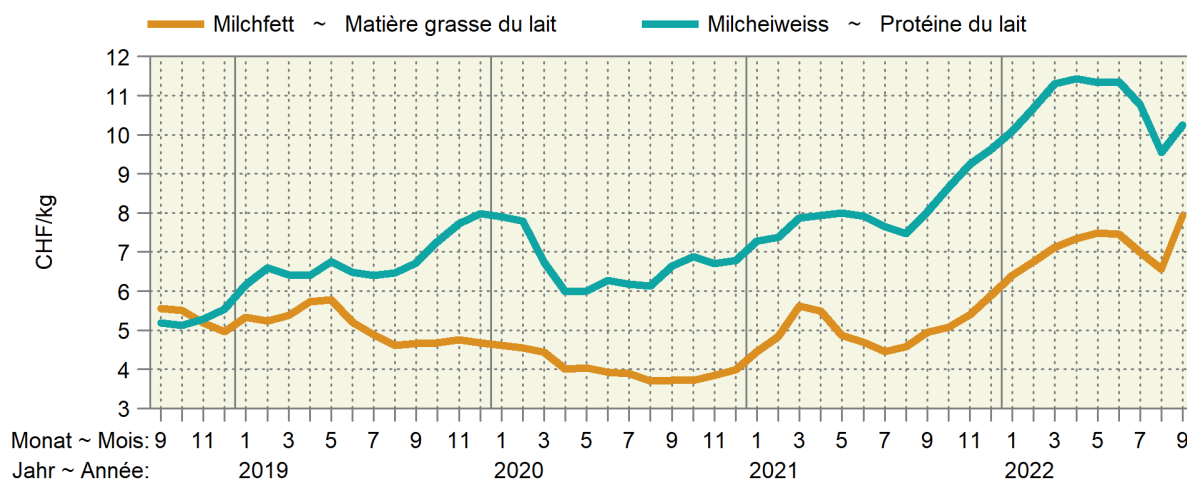

6.26 Preise von Schlachtvieh und Tränkekälbern in den Nachbarländern Prix du bétail de boucherie et des veaux à l'engrais dans les pays voisins

Euro-Preise umgerechnet in CHF pro kg SG oder pro Tier

Prix en euros transformés en CHF par kg PM ou par animal

Kategorie	Land	Klasse	2021	2022					Differenz in CHF zum	
Catégorie	Pays	Classe	August	Juni	Juli	August	Différence en CHF par rapport à			
			Août	Juin	Juillet	Août	Vorjahr		Vormonat	
							Année préc.	Mois préc.		
Mastschweine (CHF/kg SG) ~ Porcs de boucherie (CHF/kg PM)										
	DE	E	1.52	1.94	1.91	1.98	0.46	0.07		
	FR	E	1.58	1.87	1.93	2.01	0.43	0.09		
	IT	R	2.03	2.04	2.24	2.54	0.51	0.30		
	AT	E	1.76	2.06	2.03	2.11	0.35	0.07		
Mastmuni (CHF/kg SG) ~ Taureaux (CHF/kg PM)										
	DE	R3 (T3)	4.40	4.81	4.83	4.91	0.50	0.07		
	FR	R3 (T3)	4.18	5.28	5.07	4.96	0.78	-0.11		
	IT	R3 (T3)	4.00	4.87	4.64	4.49	0.49	-0.15		
	AT	R3 (T3)	4.20	4.67	4.54	4.59	0.39	0.04		
Rinder (CHF/kg SG) ~ Génisses (CHF/kg PM)										
	DE	R3 (T3)	4.30	5.03	5.07	5.01	0.71	-0.06		
	FR	R3 (T3)	4.56	5.40	5.23	5.15	0.59	-0.07		
	IT	R3 (T3)	4.63	4.96	4.85	4.99	0.37	0.14		
	AT	R3 (T3)	4.16	4.68	4.63	4.64	0.48	0.00		
Kühe (CHF/kg SG) ~ Vaches (CHF/kg PM)										
	DE	O3 (A3)	3.80	4.66	4.64	4.45	0.65	-0.20		
	FR	O3 (A3)	3.74	5.08	4.92	4.80	1.06	-0.12		
	IT	O3 (A3)	3.30	4.20	3.94	3.93	0.63	-0.01		
	AT	O3 (A3)	3.38	4.17	4.22	4.11	0.73	-0.11		
Schlachtkälber (CHF/kg SG) ~ Veaux de boucherie (CHF/kg PM)										
	DE	E-P (C-X)	4.84	5.39	5.11	5.10	0.26	-0.02		
	FR	R (T)	6.53	7.12	6.78	6.64	0.11	-0.14		
	IT	6.52	6.22	6.12	...	-0.10		
	AT	E-P (C-X)	6.65	6.28	6.28	6.43	-0.22	0.15		
Tränkekälber männlich (CHF/Tier) ~ Veaux à l'engrais mâles (CHF/animal)										
	DE	Milchtyp ~ Type laitier	104	140	118	107	3	-10		
	FR	Milchtyp ~ Type laitier	61	95	93	85	24	-8		
	IT	Milchtyp ~ Type laitier	146	157	155	145	-1	-11		
	AT	Milchtyp ~ Type laitier	137	160	144	138	1	-6		
	DE	Masttyp ~ Type engraissement	228	252	225	209	-19	-17		
	FR	Masttyp ~ Type engraissement	197	242	232	208	11	-25		
	IT	Masttyp ~ Type engraissement	279	290	280	269	-10	-11		
	AT	Masttyp ~ Type engraissement	386	393	376	341	-45	-35		
Schlachtlämmer (CHF/kg SG) ~ Agneaux de boucherie (CHF/kg PM)										
	DE		8.15	8.41	8.02	7.64	-0.50	-0.38		
	FR		7.64	8.15	7.97	7.76	0.12	-0.21		
	IT		5.17	5.88	5.74	5.85	0.68	0.11		
	AT		6.37	6.63	6.46	6.26	-0.11	-0.21		

Verschiedene Quellen

Sources diverses

Preise von Schlachtvieh in den Nachbarländern
 Prix du bétail de boucherie dans les pays voisins

In CHF pro kg Schlachtgewicht (SG) ~ En CHF par kg de poids mort (PM)

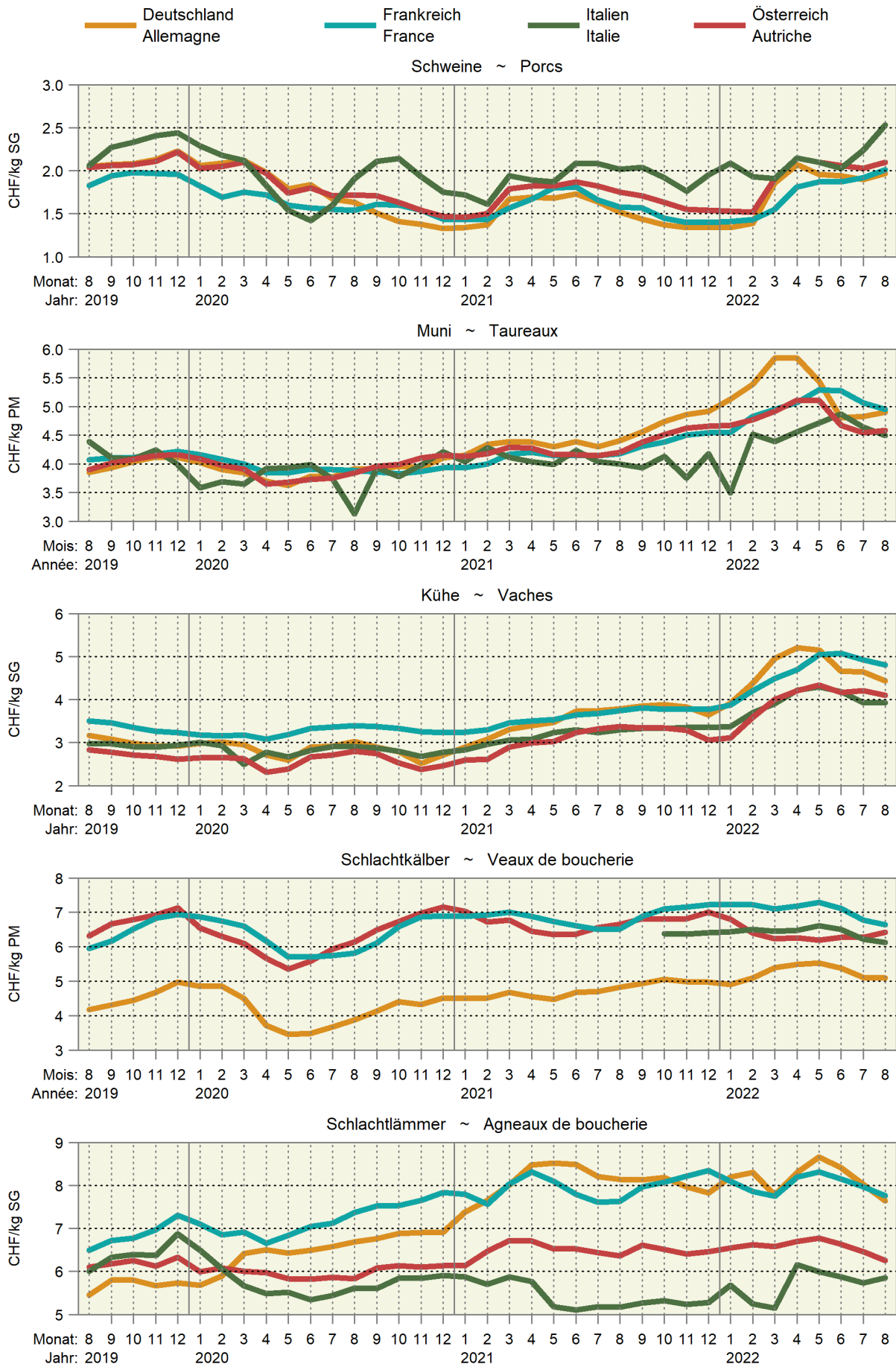

6.27 Weltmarktpreise Prix sur le marché mondial

Internationale Preise der Weltbank (WB), der Börse Chicago (C) und der Börse New York (NY), Preise in CHF/Tonne (Rohöl in CHF/1000 Liter)

Prix internationaux de la Banque Mondiale (WB), de la bourse Chicago (C) et de la bourse New York (NY), prix en CHF/tonne (pétrole brut en CHF/1000 Liter)

Produkte	Quelle Source	2021	2022		Differenz in CHF zum			Produits
		September	Juli	August	September *	Différence en CHF par rapport à		
		Septembre	Juillet	Août	Septembre *	Vorjahr Année préc.	Vormonat Mois préc.	
Rindvieh	C	2 521	2 906	2 966	3 097	575.94	130.84	Bovins
Rindfleisch	WB	3 183	3 799	3 828	3 837	653.61	9.04	Viande de bœuf
Mastrinder	C	5 219	5 662	5 464	5 496	277.32	32.46	Bovins à l'engrais
Schweine	C	1 767	2 464	2 208	1 982	214.94	-226.49	Porcs
Geflügelfleisch	WB	2 194	3 435	3 174	3 217	1 023.36	43.48	Viande de poulet
Weizen	C	244	288	278	312	67.26	33.55	Blé
Weichweizen SRW USA	WB	243	307	Blé tendre SRW USA
Reis Thailand 5 %	WB	369	405	413	427	58.18	14.55	Riz Thaïlande 5 %
Mais	C	192	228	237	261	68.38	23.97	Maïs
Mais	WB	217	313	277	304	86.71	26.59	Maïs
Sojabohnen	C	431	531	496	512	81.13	16.53	Soja
Sojabohnen	WB	514	658	642	646	132.22	4.06	Soja
Sojamehl	WB	431	519	513	522	90.53	9.51	Farine de soja
Kaffee Arabica	WB	4 586	5 467	5 665	5 745	1 159.52	80.90	Café Arabica
Kaffee Robusta	WB	2 127	2 145	2 314	2 392	265.11	78.06	Café Robusta
Kaffee (CSCE)	NY	3 918	4 592	4 719	4 721	802.89	1.26	Café (CSCE)
Tee	WB	2 515	3 208	3 225	3 228	712.67	2.94	Thé
Kakao	WB	2 359	2 171	2 224	2 229	-129.93	5.61	Cacao
Kakao	NY	2 387	2 265	2 293	2 268	-119.45	-25.46	Cacao
Bananen USA	WB	1 093	1 479	1 599	1 575	482.23	-24.04	Bananen USA
Orangen	WB	679	816	893	909	229.39	15.93	Oranges
Kokosöl	WB	1 370	1 494	1 325	1 214	-155.34	-111.03	Huile de coco
Erdnussöl	WB	1 361	1 572	1 555	1 597	235.74	41.73	Huile d'arachides
Palmöl	WB	1 090	1 024	982	885	-204.91	-97.36	Huile de palme
Palmkernöl	WB	1 316	1 261	1 123	1 215	-100.94	92.60	Huile de noix de palmiers
Sojaöl	WB	1 290	1 487	1 530	1 506	216.29	-23.99	Huile de soja
Rapsöl	WB	1 503	1 684	1 569	1 364	-138.53	-204.68	Huile de colza
Sonnenblumenöl	WB	1 208	1 509	1 432	1 269	61.62	-162.79	Huile de tournesol
Zucker	WB	398	390	377	380	-18.05	3.39	Sucre
Zucker Nr. 11 (CSCE)	NY	399	391	382	388	-11.00	6.15	Sucre n° 11 (CSCE)
Fischmehl	WB	1 368	1 533	1 554	1 579	211.19	25.39	Farine de poisson
Harnstoff	WB	386	583	566	660	273.41	93.68	Urée
Rohphosphat	WB	136	310	306	311	175.29	5.02	Phosphate brut
Diammoniumphosphat	WB	594	760	717	732	137.89	14.31	Phosphate diammonique
Triplesuperphosphat	WB	529	714	674	689	159.64	15.18	Triple superphosphate
Kaliumchlorid	WB	204	545	538	547	343.43	8.83	Chlorure de potassium
Kautschuk TSR20	WB	1 649	1 725	1 541	1 440	-208.72	-100.63	Caoutchouc TSR20
Rohöl	WB	422	641	578	540	117.52	-37.97	Pétrole brut
Kohle Australien	WB	171	Charbon d'Australie
Gas Europa	WB	21.07	49.76	67.05	57.50	36.44	-9.54	Gaz Europe

Weltbank; Börse Chicago; Börse New York

Banque Mondiale; Bourse de Chicago; Bourse de New York

Entwicklung der Weltmarktpreise, Teil 1 Évolution des prix sur le marché mondial, 1ère partie

In CHF pro Tonne; oben rechts: Änderung in Prozent im letzten Monat gegenüber dem Vorjahr

En CHF par tonne; à droite en haut: changement en pourcent au dernier mois par rapport à l'année précédente

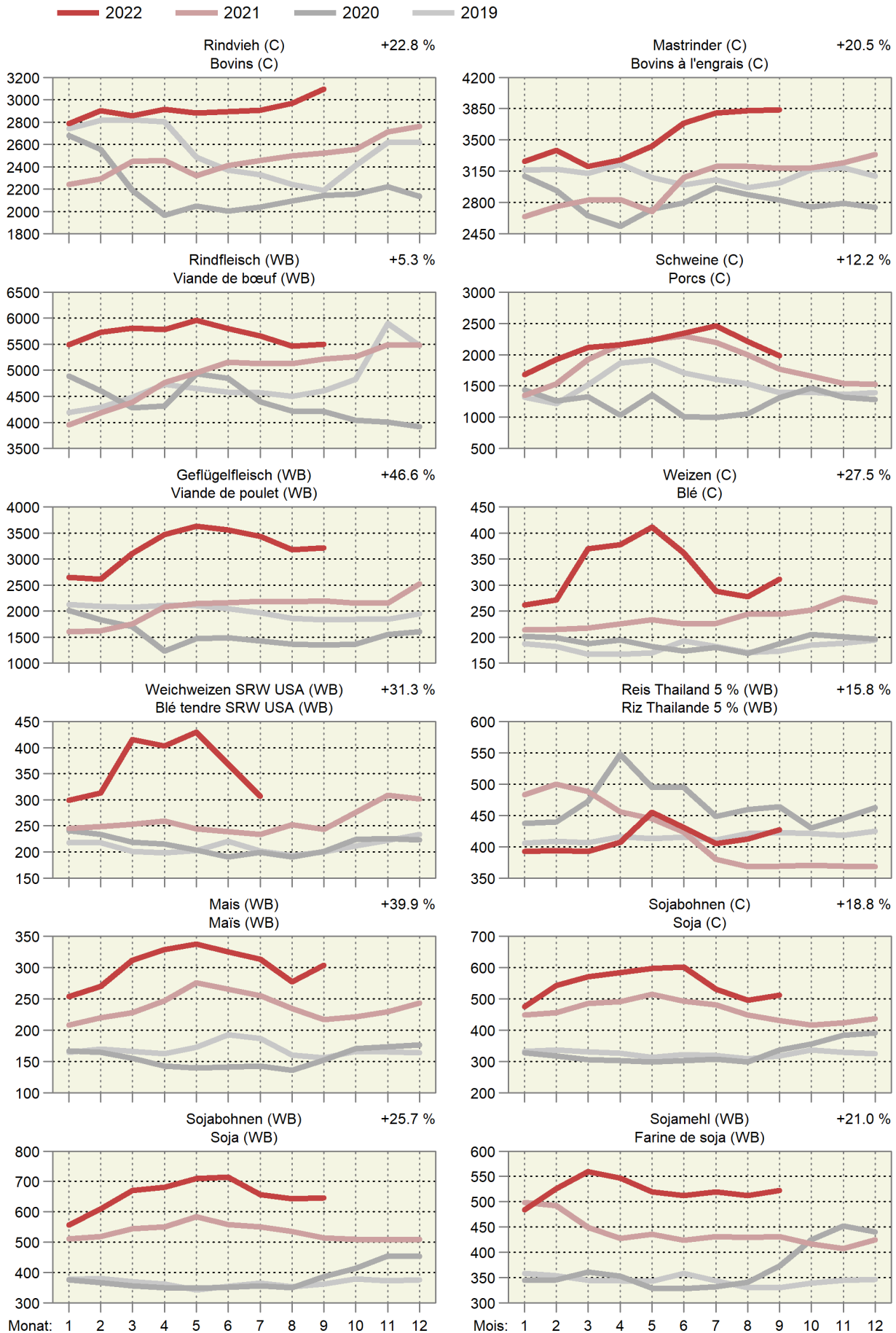

Entwicklung der Weltmarktpreise, Teil 2 Évolution des prix sur le marché mondial, 2ème partie

In CHF pro Tonne; oben rechts: Änderung in Prozent im letzten Monat gegenüber dem Vorjahr

En CHF par tonne; à droite en haut: changement en pourcent au dernier mois par rapport à l'année précédente

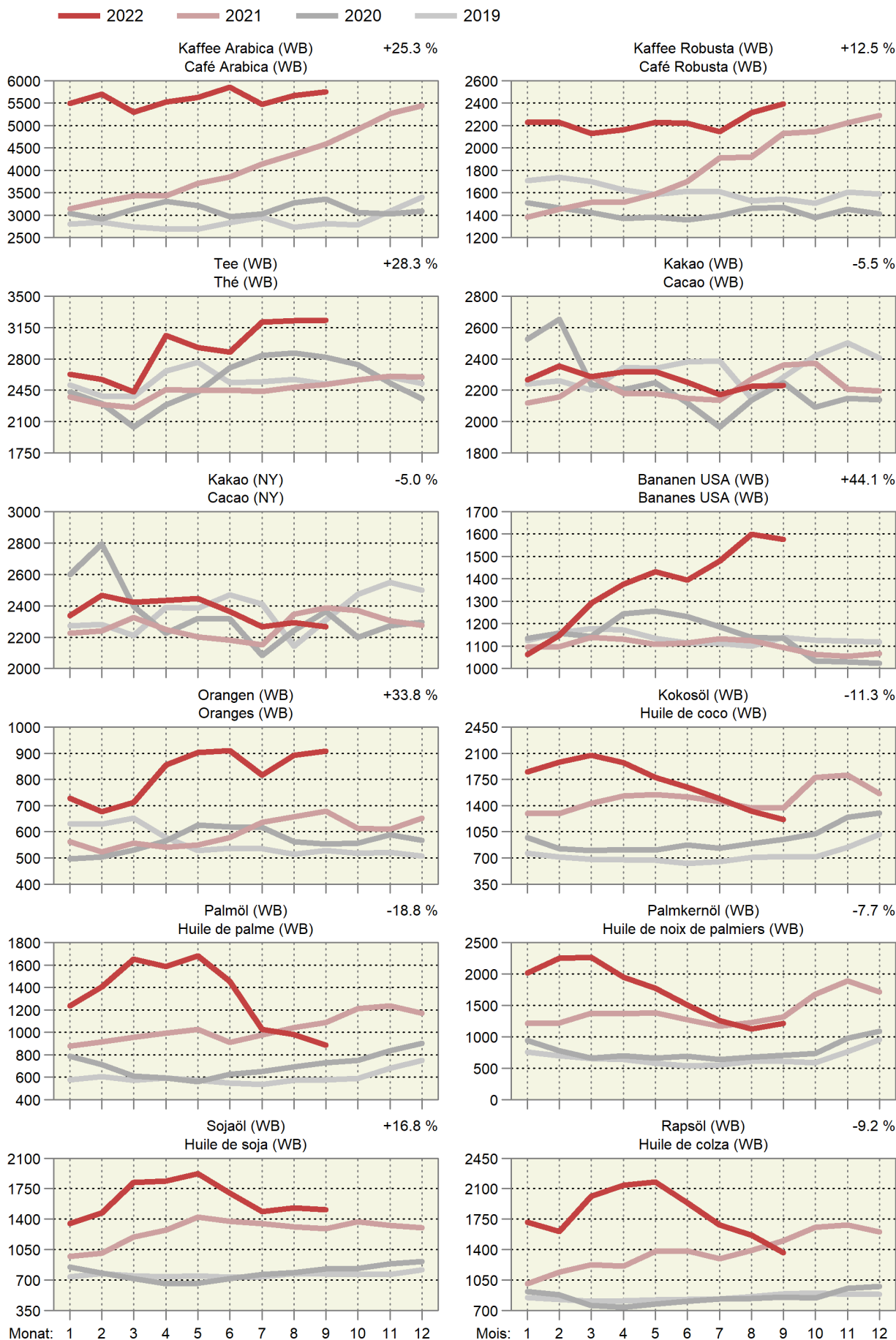

Entwicklung der Weltmarktpreise, Teil 3 Évolution des prix sur le marché mondial, 3ème partie

In CHF pro Tonne; oben rechts: Änderung in Prozent im letzten Monat gegenüber dem Vorjahr
En CHF par tonne; à droite en haut: changement en pourcent au dernier mois par rapport à l'année précédente

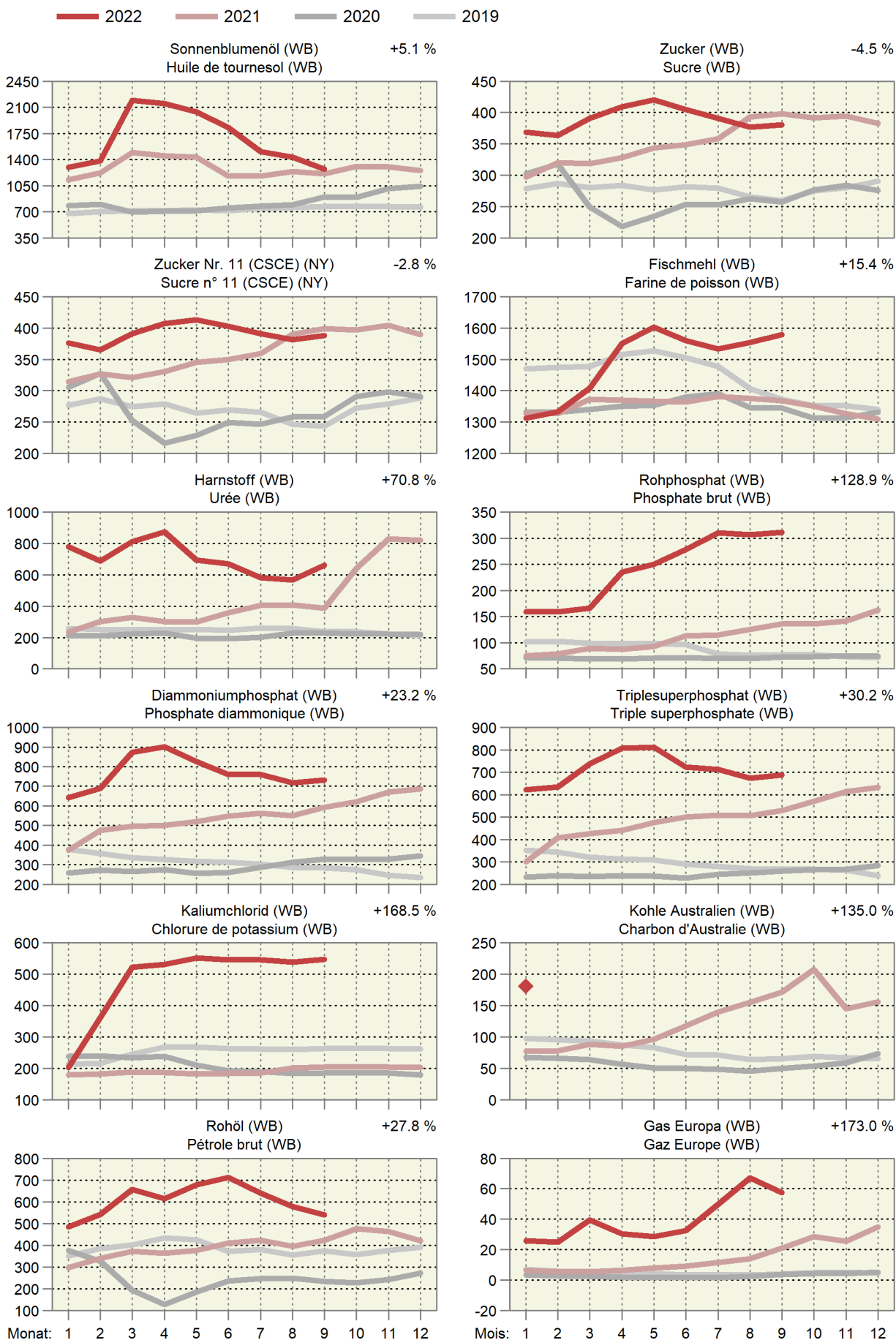

7. Diverses ~ Divers

7.1 Landwirtschaftliche Gesamtrechnung: Bruttowertschöpfung Compte économique de l'agriculture : valeur ajoutée brute

In Millionen CHF ~ En millions CHF

	2020 *	2021 **	2022 ***	%-Veränd. ¹ Variation en % ¹	%-Anteile ² Part % ²	
Produktionswert						Valeur de production
Weizen, Roggen	264	247	308	24.4	2.6	Blé, seigle
Übrige Getreide	145	103	142	37.2	1.2	Autres céréales
Ölsaaten und Ölfrüchte (einschl. Saatgut)	105	111	149	34.5	1.3	Oléagineux (y compris semences)
Eiweisspflanzen (einschl. Saatgut)	13	11	13	20.0	0.1	Protéagineux (y compris semences)
Rohtabak	14	9	13	45.0	0.1	Tabac brut
Zuckerrüben	102	93	114	22.5	1.0	Betteraves sucrières
Sonstige Handelsgewächse	12	9	10	9.2	0.1	Autres plantes industrielles
Futterpflanzen	922	797	702	-12.0	6.0	Plantes fourragères
Frischgemüse	755	706	760	7.7	6.5	Légumes frais
Gartenbauprodukte	652	680	704	3.4	6.0	Produits horticoles
Kartoffeln (einschl. Pflanzkartoffeln)	194	172	192	11.5	1.6	Pommes de terre (y compris semences)
Frischobst	384	302	386	28.0	3.3	Fruits frais
Weintrauben	168	129	227	76.0	1.9	Raisins
Wein	433	334	445	33.2	3.8	Vins
Sonstige pflanzliche Erzeugnisse	18	18	18	2.2	0.2	Autres produits végétaux
Pflanzliche Erzeugung, Total	4 179	3 722	4 183	12.4	35.8	Production végétale, total
Rinder	1 499	1 587	1 595	0.5	13.7	Bovins
Schweine	1 022	906	765	-15.6	6.6	Porcins
Einhufer	1	1	1	-24.1	0.0	Équidés
Schafe und Ziegen	59	62	62	-0.1	0.5	Ovins et caprins
Geflügel	349	370	401	8.4	3.4	Volailles
Sonstige Tiere (Hirsche, Kaninchen, Bienen)	8	7	8	4.7	0.1	Autres animaux (cerfs, lapins, abeilles)
Milch	2 478	2 638	2 765	4.8	23.7	Lait
Eier	312	325	337	3.7	2.9	Œufs
Sonstige tierische Erzeugnisse	26	7	21	205.2	0.2	Autres produits animaux
Tierische Erzeugung, Total	5 755	5 903	5 955	0.9	51.0	Production animale, total
Erzeugung landwirtschaftlicher Dienstleistungen	729	733	736	0.5	6.3	Production de services agricoles
Nichtlandwirtschaftliche Nebentätigkeiten (nicht trennbar)	771	787	797	1.3	6.8	Activités secondaires non agricoles (non séparables)
Produktionswert, insgesamt	11 434	11 145	11 671	4.7	100.0	Valeur de production total
Vorleistungen						Consommations intermédiaires
Saat- und Pflanzgut	244	240	252	4.9	2.2	Semences et plants
Energie; Schmierstoffe	465	494	627	26.9	5.4	Énergie; Lubrifiants
Dünge- und Bodenverbesserungsmittel	210	198	258	30.0	2.2	Engrais et amendements
Pflanzenbehandlungs- und Schädlingsbekämpfungsmittel	81	70	68	-2.1	0.6	Produits de protection des cultures et antiparasitaires
Tierarzt und Medikamente	188	185	184	-0.4	1.6	Dépenses vétérinaires
Futtermittel	2 593	2 644	2 802	6.0	24.0	Aliments pour animaux
Instandhaltung von Maschinen und Geräten	565	568	587	3.3	5.0	Entretien du matériel
Instandhaltung von baulichen Anlagen	273	273	285	4.7	2.4	Entretien des bâtiments
Landwirtschaftliche Dienstleistungen	729	733	736	0.5	6.3	Services agricoles
Sonstige Güter und Dienstleistungen	1 515	1 456	1 516	4.1	13.0	Autres biens et services
FISIM 3 (unterstellte Bankgebühr)	97	88	91	2.8	0.8	SIFIM 3 (Services d'intermédiation financière indirectement mesurés)
Vorleistungen, Total	6 960	6 948	7 406	6.6	63.5	Consommations intermédiaires, total
Bruttowertschöpfung zu Herstellungspreisen	4 474	4 196	4 265	1.6	36.5	Valeur ajoutée brute aux prix de base

* halbdéfinitif, ** provisoire, *** Schätzung

¹ %-Veränderung 2022 gegenüber 2021² %-Anteile der einzelnen Positionen gegenüber den gesamten Produktionswert für das Jahr 2022³ Finanzserviceleistungen, indirekte Messung

* semi-définitif, ** provisoire, *** estimation

¹ Variation (%) 2022 par rapport à 2021² Part (%) des différentes positions par rapport à la valeur de la production totale de 2022³ Services d'intermédiation financière indirectement mesurés

Zusammensetzung der Vorleistungen im Jahre 2022
Composition de la consommation intermédiaire en 2022

Anteil in Prozent ~ Part en pourcentage

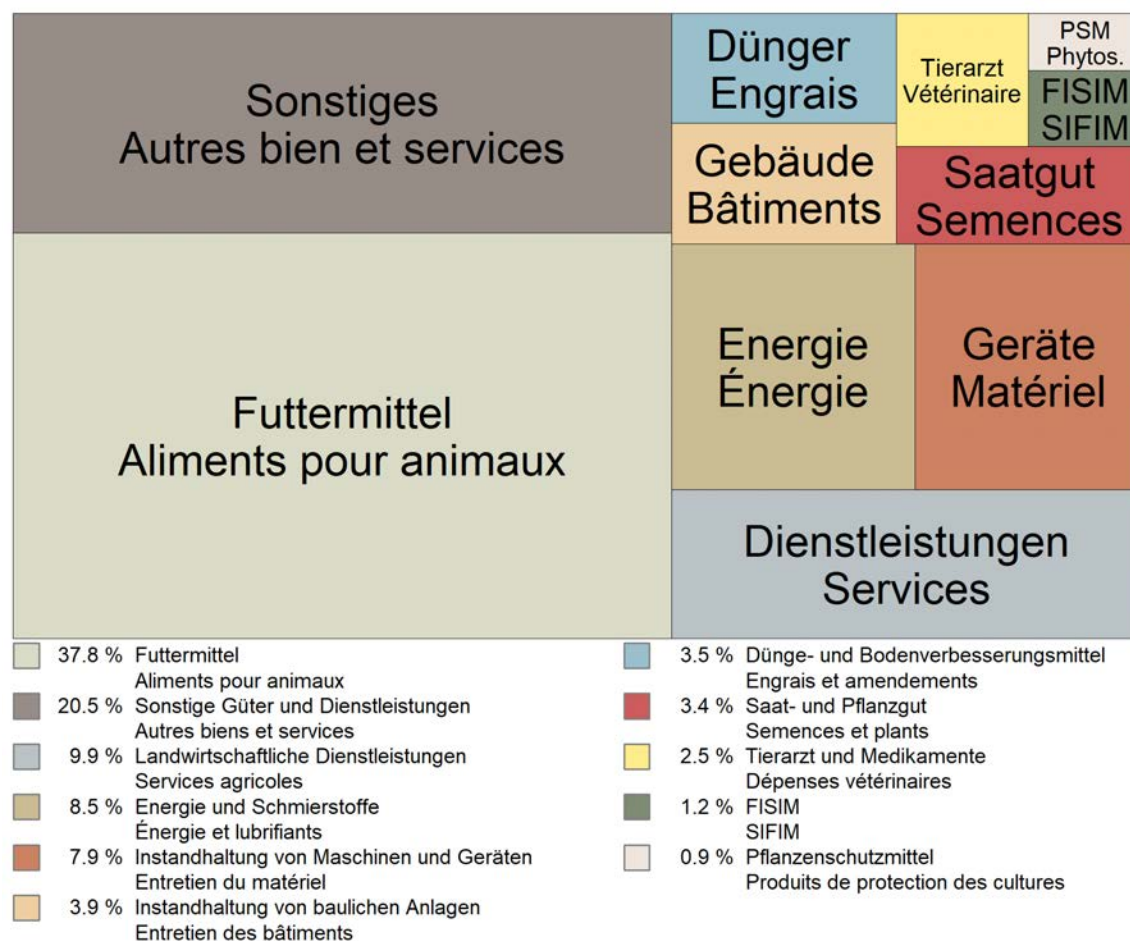

7.2 Landwirtschaftliche Gesamtrechnung: Nettoeinkommen Compte économique de l'agriculture: revenu net

In Millionen CHF ~ En millions CHF

	2020 *	2021 **	2022 ***	%-Veränd. ¹ Variation en % ¹	
Produktionswert, insgesamt	11 434	11 145	11 671	4.7	Valeur de production total
- Vorleistungen	6 960	6 948	7 406	6.6	- Consommations intermédiaires
= Bruttowertschöpfung zu Herstellungspreisen	4 474	4 196	4 265	1.6	= Valeur ajoutée brute aux prix de base
- Abschreibungen, Total	2 058	2 076	2 227	7.3	- Consommation de capital fixe, total
= Nettowertschöpfung zu Herstellungspreisen	2 416	2 120	2 038	-3.9	= Valeur ajoutée nette aux prix de base
- Sonstige Produktionsabgaben	134	153	161	5.8	- Autres impôts sur la production
+ Sonstige Subventionen	2 973	2 992	2 994	0.1	+ Autres subventions sur la production
= Faktoreinkommen	5 255	4 960	4 870	-1.8	= Revenu des facteurs
- Arbeitnehmerentgelt	1 342	1 377	1 384	0.5	- Rémunération des salariés
= Nettobetriebsüberschuss / Selbständigeeinkommen	3 913	3 582	3 486	-2.7	= Excédent net d'exploitation / Revenu mixte
- Gezahlte Pachten	514	520	532	2.3	- Fermages à payer
- Gezahlte Zinsen	155	164	170	3.4	- Intérêts à payer
+ Empfangene Zinsen	8	8	8	2.5	+ Intérêts à recevoir
= Nettounternehmenseinkommen	3 252	2 906	2 792	-3.9	= Revenu net d'entreprise

* halbdefinitiv, ** provisorisch, *** Schätzung
¹ %-Veränderung 2022 gegenüber 2021

* semi-définitif, ** provisoire, *** estimation
¹ Variation (%) 2022 par rapport à 2021

Bundesamt für Statistik (BFS)

Office fédéral de la statistique (OFS)

Verwendung der Einnahmen im Jahr 2022

Utilisation des recettes en 2022

Anteil in Prozent ~ Part en pourcentage

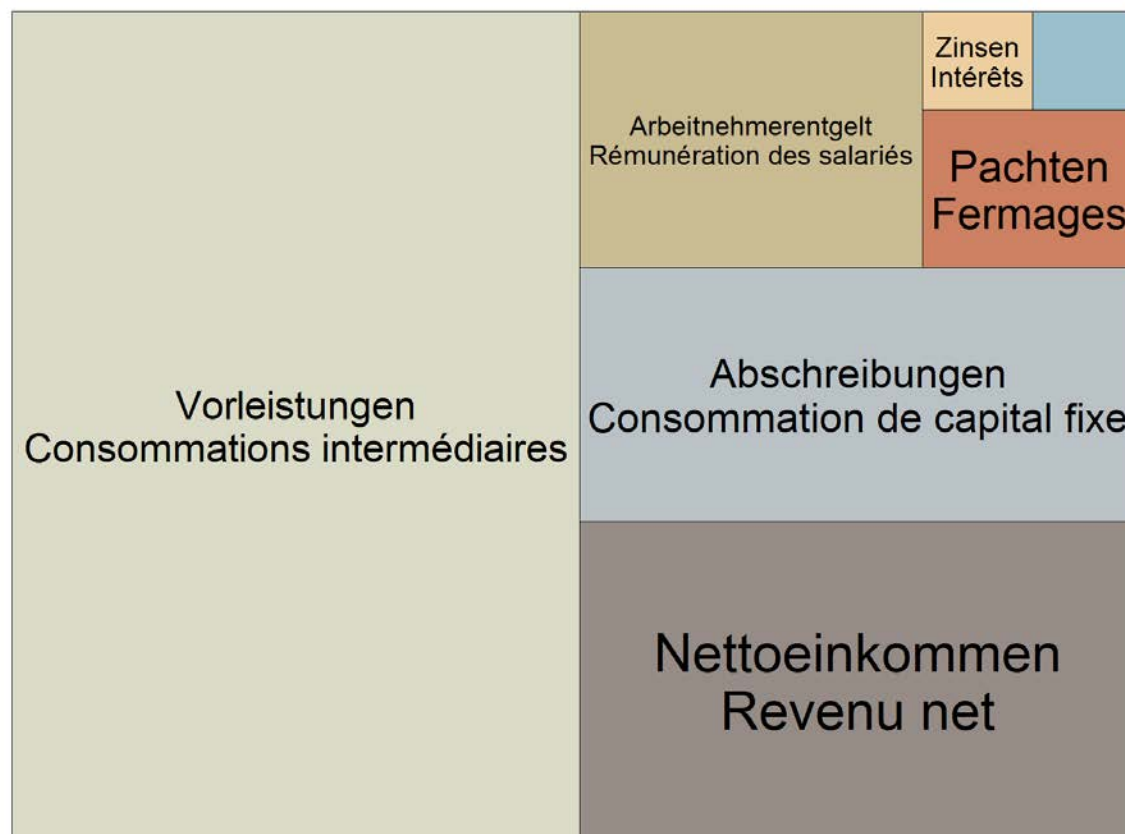

- | | |
|---|--|
| <ul style="list-style-type: none"> 50.5 % Vorleistungen
Consommations intermédiaires 19.0 % Nettounternehmenseinkommen
Revenu net d'entreprise 15.2 % Abschreibungen, Total
Consommation de capital fixe, total 9.4 % Arbeitnehmerentgelt
Rémunération des salariés | <ul style="list-style-type: none"> 3.6 % Gezahlte Pachten
Fermages à payer 1.2 % Gezahlte Zinsen
Intérêts à payer 1.1 % Sonstige Produktionsabgaben
Autres impôts sur la production |
|---|--|

7.3 Verkaufswert tierischer Erzeugnisse im Monat August Valeur de vente de produits d'origine animale au mois d'août

Berechnung ohne Eigenverbrauch ~ Calcul sans auto-consommation

Erzeugnisse	Einheit Unité	Verkaufsmenge			Verkaufswert je Mengeneinheit CHF ohne MwSt.			Verkaufswert, tausend CHF ohne MwSt.			Produits
		Quantité vendue			Valeur de vente par unité de mesure, CHF hors TVA			Valeur de vente, milliers de CHF hors TVA			
		2021	2022 *	%	2021	2022 *	%	2021	2022 *	%	
Nutzvieh- export	St. ~ Pce	2	234	...	1 939	877	-54.8	4	205	...	Export. de bétail de rente
Schlachttiere											Animaux de bouch.
Grossvieh	St. ~ Pce	32 967	34 358	4.2	2 903	2 935	1.1	95 693	100 848	5.4	Gros bétail
Kälber	St. ~ Pce	14 939	14 393	-3.7	2 001	2 067	3.3	29 888	29 744	-0.5	Veaux
Schweine	St. ~ Pce	219 355	224 582	2.4	347	277	-20.1	76 028	62 196	-18.2	Porcs
Schafe	St. ~ Pce	16 893	18 033	6.7	290	288	-0.9	4 902	5 187	5.8	Moutons
Geflügel ¹	t LG ~ t PV	12 861	13 177	2.5	2 491	2 694	8.1	32 037	35 500	10.8	Volaille ¹
Total								238 548	233 474	-2.1	Total
Milch	t	250 114	704	775	10.0	176 152	Lait
Eier	1000 St. ~ Pce	98 285	93 205	-5.2	284	27 523	Œufs

¹ Poulet, Truten¹ Poulet, DindeBundesamt für Landwirtschaft (BLW); Bundesamt für Zoll und Grenzsicherheit (BAZG);
Proviande; weitere Quellen; Berechnungen durch AgristatOffice fédéral de l'agriculture (OFAG); Office fédéral de la douane et de la sécurité des
frontières (OFDF); Proviande; autres sources; calculs par Agristat

7.4 Verkaufswert tierischer Erzeugnisse nach Monaten Valeur de vente de produits d'origine animale par mois

Berechnungen ohne Eigenverbrauch in Millionen CHF, ohne MwSt. ~ Calcul sans auto-consommation en millions de CHF, hors TVA

Jahr Monat	Nutzvieh- ausfuhr	Schlachttiere ~ Animaux de boucherie					Milch Lait	Eier Œufs	Total	
		Exportations de bétail de rente	Grossvieh	Kälber	Schweine	Schafe				Geflügel ¹
			Gros bétail	Veaux	Porcs	Moutons				Volaille ¹
2021	Jan	0.1	91.6	26.7	73.4	4.3	28.7	191.3	24.2	440.3
	Feb	0.2	89.4	27.4	67.3	4.6	28.6	176.7	23.6	417.9
	Mrz	0.1	107.8	32.9	83.6	8.0	32.9	202.0	28.0	495.3
	Apr	0.0	92.5	29.8	76.6	5.3	31.2	204.0	25.7	465.2
	Mai	0.0	90.9	28.0	78.3	5.6	31.2	209.8	26.0	469.8
	Jun	0.0	87.2	31.1	86.8	5.1	32.5	189.9	25.9	458.6
	Jul	0.0	85.2	29.5	76.0	4.4	33.8	182.0	27.2	438.1
	Aug	0.0	95.7	29.9	76.0	4.9	32.0	176.2	27.5	442.2
	Sep	0.0	91.5	28.4	75.7	6.5	33.6	198.7	26.6	461.0
	Okt	0.0	103.4	27.4	71.0	5.9	32.4	202.4	28.1	470.7
	Nov	0.0	131.5	35.0	74.6	6.5	32.7	179.9	28.8	489.1
	Dez	0.0	97.8	35.7	72.5	6.5	33.8	188.7	30.9	466.0
	Jahr	0.4	1 164.4	361.7	911.9	67.6	383.6	2 301.7	322.7	5 514.0
2022 *	Jan	0.0	100.8	30.5	69.7	4.5	32.0	199.8	26.7	464.0
	Fév	0.1	90.2	29.0	64.5	4.6	31.3	179.7	22.0	421.4
	Mar	0.0	104.4	35.7	75.2	6.3	35.6	203.3	30.7	491.1
	Avr	0.0	90.1	33.7	66.0	6.5	32.2	208.6	27.9	465.0
	Mai	0.1	94.6	34.9	72.6	5.2	35.9	219.2	27.1	489.6
	Jun	0.1	87.9	32.3	70.9	4.8	35.3	191.9	26.2	449.4
	Jul	0.0	86.2	27.9	65.0	4.1	35.3	195.7	26.8	441.1
	Aoû	0.2	100.8	29.7	62.2	5.2	35.5	233.7
Jan - Aug 2021		0.3	740.3	235.3	618.0	42.1	251.1	1 531.9	208.9	3 628.0
Jan - aoû 2022 *		0.5	755.2	253.6	545.7	41.3	273.0

¹ Poulet, Truten

¹ Poulet, Dinde

Bundesamt für Landwirtschaft (BLW); Bundesamt für Zoll und Grenzsicherheit (BAZG); Proviande; weitere Quellen; Berechnungen durch Agristat

Office fédéral de l'agriculture (OFAG); Office fédéral de la douane et de la sécurité des frontières (OFDF); Proviande; autres sources; calculs par Agristat

Verkaufswert tierischer Erzeugnisse nach Monat Valeur de vente de produits d'origine animale par mois

— 2022 — 2021 — 2020

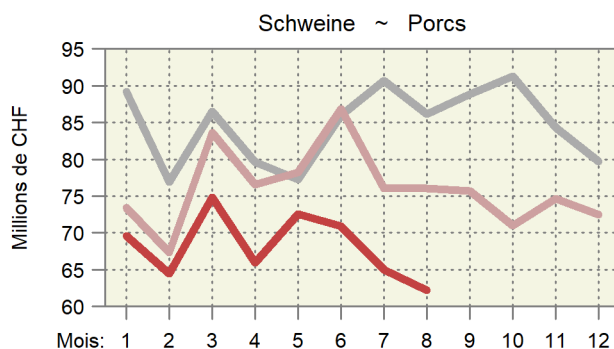
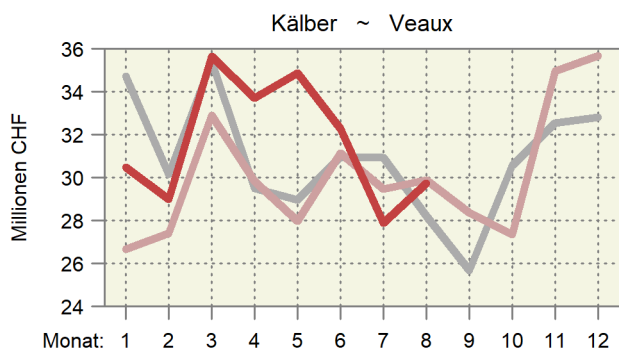
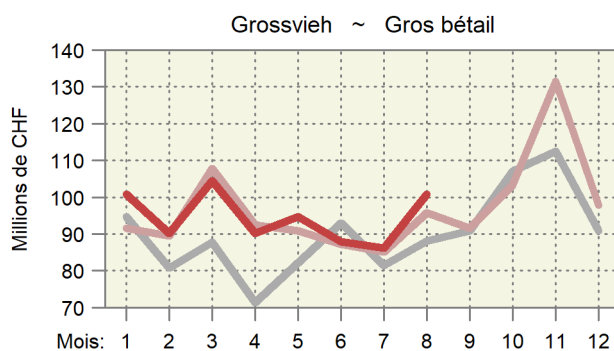
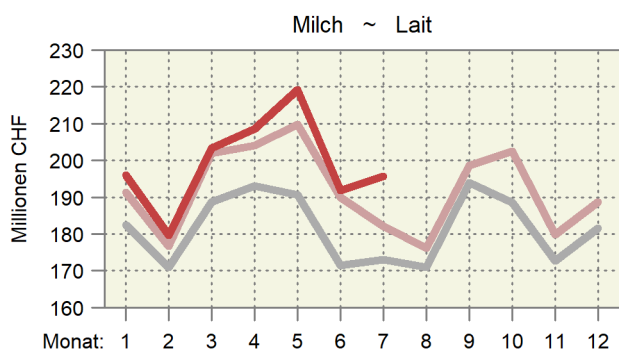

7.5 Umsätze im Detailhandel: Nahrungsmittel, Getränke und Tabak Chiffres d'affaires dans le commerce de détail: alimentation, boissons et tabac

Entwicklung auf der Basis der kalender- und saisonbereinigten Umsätze, 2015 = 100.

Évolution sur la base des chiffres d'affaires corrigés des effets calendaires et des variations saisonnières, 2015 = 100.

Monat ~ Mois	Nominal							Real ~ Réel						
	Jahr ~ Année							Jahr ~ Année						
	2016	2017	2018	2019	2020	2021	2022	2016	2017	2018	2019	2020	2021	2022
Jan ~ Jan	101.0	103.0	103.4	105.1	105.1	117.5	111.6	101.5	102.7	102.0	102.5	103.1	115.5	110.7
Feb ~ Fév	99.6	101.9	103.7	104.2	109.5	116.8	112.4	99.7	100.4	102.4	101.5	107.5	115.0	111.2
Mrz ~ Mar	99.3	102.9	104.7	105.0	115.2	122.4	112.2	99.3	102.6	103.3	102.7	112.5	121.1	110.7
Apr ~ Avr	99.2	100.7	103.9	106.0	109.6	121.6	110.8	99.5	100.7	102.6	103.6	106.6	119.7	109.2
Mai ~ Mai	99.4	102.1	104.6	103.6	124.1	118.0	111.1	99.6	101.7	102.7	101.5	121.0	117.0	108.7
Jun ~ Jun	98.3	103.0	105.7	106.2	116.4	111.9	112.0	97.8	102.7	103.8	104.2	113.1	111.4	109.5
Jul ~ Jul	99.6	101.7	104.7	107.2	117.0	110.3	111.1	99.4	101.2	102.8	105.6	114.3	109.7	108.7
Aug ~ Aoû	100.6	100.9	104.6	105.7	114.3	110.6	113.5	99.9	100.5	103.2	104.1	112.2	109.5	110.0
Sep ~ Sep	100.8	103.8	104.5	106.0	112.4	110.6		100.4	103.2	102.5	104.0	109.8	109.6	
Okt ~ Oct	100.9	102.7	105.5	105.0	116.5	111.7		100.3	101.8	103.1	103.3	113.6	110.6	
Nov ~ Nov	100.2	103.3	105.6	106.1	115.3	113.1		99.5	102.0	103.0	104.5	112.7	111.8	
Dez ~ Déc	95.5	101.8	105.3	106.2	120.5	110.8		95.1	100.7	102.8	104.1	118.3	109.8	

Bundesamt für Statistik (BFS),
Detailhandelsumsatzstatistik

Office fédéral de la statistique (OFS),
Statistique des chiffres d'affaires du commerce de détail

Umsätze im Detailhandel Chiffres d'affaires dans le commerce de détail

Kalender- und saisonbereinigte Entwicklung, 2015 = 100

Évolution corrigée des effets calendaires et des variations saisonnières, 2015 = 100

— 2022 — 2021 — 2020 — 2019

Nahrungsmittel, Getränke, Tabak ~ Denrées alimentaires, boissons, tabac

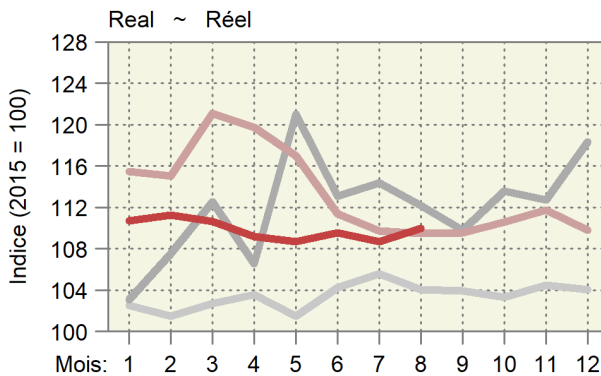
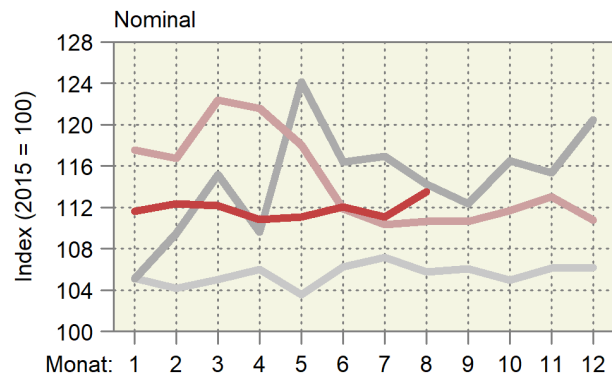

Non Food ~ Denrées non alimentaires

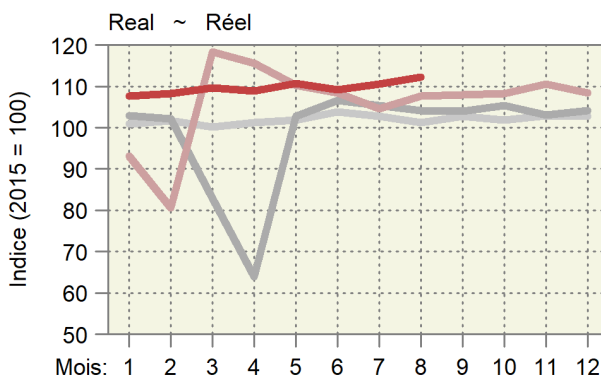
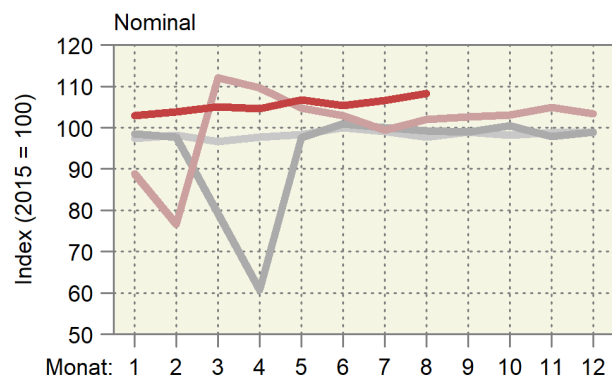

Impressum

Herausgeber:	Schweizer Bauernverband Agristat Laurstrasse 10 5201 Brugg 056 462 53 26
Übersetzungen:	Agristat, SBV Übersetzungen, externe Übersetzungsdienste
Abonnement:	Digitale Publikation (PDF) mit Direktzustel- lung via Mail für 65 Franken pro Jahr exkl. MwSt. www.sbv-usp.ch/de/publikationen/agristat
Erscheinungsweise:	monatlich, 12 Ausgaben

Das Redaktionsteam der Publikation AGRISTAT

Daniel Erdin:	Leitung
Bettina Abplanalp:	Preise
Silvano Giuliani:	Diverses (landwirtschaftliche Gesamtrechnung)
Nicolas Hofer:	Viehwirtschaft, Diverses
Lena Obrist:	Milchwirtschaft
Flora Zourek:	Pflanzenbau
Nicole Gysi:	Aussenhandel, Grundlagen, Layout (Haupt- verantwortung), Abonnemente
Nejna Gothuey:	Layout
Mara Bommer:	Administrative Unterstützung

Der Kontakt zu einzelnen Mitgliedern des AGRISTAT-Teams erfolgt am einfachsten per Mail. Die Mail-Adresse ist immer nach dem folgenden Muster aufgebaut: vorname.name@agristat.ch. Adressänderungen bei bestehenden Abonnements leiten Sie am besten per Mail an Frau Nicole Gysi weiter.

Titelphoto:	Quelle unbekannt
Copyright:	Agristat, einzelne Tabellen oder Grafiken dürfen mit der Quellenangabe «Agristat» publiziert werden

Impressum

Editeur:	Union Suisse des Paysans Agristat Laurstrasse 10 5201 Brugg 056 462 53 26
Traductions:	Agristat, USP Traductions, services de traduction externes
Abonnement:	Publication digitale transmise par courriel pour 65 frs par an sans TVA www.sbv-usp.ch/fr/publications/agristat
Mode de parution:	mensuel, 12 numéros

L'équipe de la publication AGRISTAT

Daniel Erdin:	Direction
Bettina Abplanalp:	Prix
Silvano Giuliani:	Divers (comptes économiques de l'agriculture)
Nicolas Hofer:	Production animale, divers
Lena Obrist:	Économie laitière
Flora Zourek:	Production végétale
Nicole Gysi:	Commerce extérieur, bases, mise en page (responsabilité principale), abonnements
Nejna Gothuey:	Mise en page
Mara Bommer:	Assistance administrative

Le contact avec des membres individuels de l'équipe AGRISTAT est établi le plus simple par courrier électronique. L'adresse e-mail est toujours composée de la manière suivante: prénom.nom@agristat.ch. Des changements d'adresse pour des abonnements existants doivent être adressés à Madame Nicole Gysi.

Page de couverture:	Source inconnue
Droits d'auteur:	Agristat, des tableaux ou des graphiques individuels peuvent être publiés avec l'indi- cation de la source «Agristat».